南京日報

社址 白下路八十三號
電話 二一五八三
第二十四號
今日二大張 售洋三分
電報掛號 一二二一

◀廣告計價▶
封面長行 每行 一元八角
封面方寸 每寸 九角
後幅長行 每行 一元二角
後幅方寸 每寸 六角
普通地位 每寸 六角
短行 折半

◀本報訂價▶

期限	本京	外埠 日本同	國外
一月	六角	七角五	二元一角
三月	一元七角	二元七角五	六元二角
半年	三元二角	四元一角	十二元二角
全年	六元	七元八角	二十四元

本報啓事一

本報招請本京及各埠推銷凡願承攬者請至本京白下路八三號經理部接洽

本報啓事二

本報除在重要都市聘有特約評訊員外現擬聘請上海廣州香港福州廈門桂林重慶昆明長沙蘭州迪化康定歸綏等處加聘通訊員并爲注重首都鄰近各縣社會生實況起見擬聘句容江甯高郵邵伯丹陽海州高淳宿遷淮安揚州南通溧陽宜興清江等處通信員如願就者請將試稿三次稿寄本社編輯部

兩路徵集各菊陳列展覽

地點。靑陽港鐵路花園飯店
開幕日期。十一月三日

本路訂於十一月三日起至十八日止在靑陽港鐵路花園飯店舉行菊花展覽大會備有獎品會期內選備洋燈湖名蟹供客選購應徵菊主得贈免票乘車如有名菊無論園藝商之賣品或私家花園之非賣品均可應徵惟以名種爲限應徵菊主及前往參觀賞菊者在飯店食宿得享七折優待各贈紀念明信片一份並有得獎希望本路印有菊展詳細辦法應徵者請向當地車站站長接洽登記此佈

京滬 滬杭甬 鐵路管理局車務處謹啓

財政部布告 第五八號

查十八年關稅庫券換發新券至本年十月三十一日截止春節庫券至本年十一月三十日截止又奧國賠款担保二四庫券加給息票至本年十月一日截止七年六釐公債加給息票至本年十一月十四日截止業經先後登報公佈在案查茲上項各債券尚未經請換新券或請領加給息票者本部爲顧全持券人利益起見特予展期一年十八年關稅庫券展至二十四年十月三十一日爲止春節庫券展至二十四年十一月三十日爲止奧國賠款担保二四庫券展至二十四年十月一日爲止七年六釐公債展至二十四年十一月十四日爲止凡持有上項債券者務於二限期內來領切勿自誤特此布告

中華民國二十三年十月二十日　財政部長孔祥熙

全國考銓會議秘書處啓事

本會議經定於十一月一日起在考試院明志樓開始舉行京內外各機關學校出席代表請自本月廿六日起駕臨考試院本會議招待處報告到或先行通訊報到俾便招待一切爲禱

國民政府軍事委員會辦公廳副官處緊要啓事

本會前發職員證來賓證因沿用日久遺失甚多茲已重製銅質圓形紅邊藍底上鑄軍事委員會中以陸海空標識下註號碼之職員證又製銅質圓形藍底黃邊上嵌黨徽中鑄軍事委員會下鑄來賓證證章於十一月一日起一律換發所有以前發之職員證來賓證限至十一月十日作廢特此登報聲明

國民政府軍事委員會辦公廳副官處緊要啓事

本會前發汽車證因沿用日久茲已重製銅質磁面圓形紅邊藍底上鑄白底紅字軍事委員會中嵌黨徽下鑄白底紅字號碼之職員汽車證及紅邊黃底黑字軍事委員會來賓汽車中間白紙紅字通行證下註黑字號碼上嵌黨徽至領用手續須先塡表蓋章駛車來會驗明發給上列二證定於十一月一日起一律更換前證限至十一月十日作廢特此登報聲明

國債基金管理委員會還本付息通告

查民國二十三年十月三十一日到期各項債券應付本息定於十月三十一日起由各地中央中國交通三銀行開始付款特此通告

京滬 滬杭甬 鐵路招商承包蘇嘉段土方工程招標廣告

本路現擬由蘇州經吳江平望盛澤王江涇等處接通嘉興建築新線計長七十五公里共分六小段同時開工先行招商承包土方工程各小段凡本國國籍具有該項工程經驗及能力並經省市政府甲種登記（不論已向本路註冊與否）願承包一小段或一小段以上者可於十月二十一日起向上海北蘇州路河濱大廈本路管理局工務處領取圖樣投標章程施工說明書及標單標封等件同時繳納手續費三元圖樣押櫃費十五元十月底截止其投標及開標日期准於領圖時再行通知此佈

安徽省災區籌賑會乞賑

詩云，凡民有喪，匍匐救之，比年以來，匪共毒痛於前，洪水昏墊於後，皖人流離，饑饉，蓋已五六年於茲矣，今復天降奇災，赤地千里，經政府派員切實查勘之結果，災區達四十九縣之廣，被災田畝一千七百九十六萬三千零二十六畝，災民人口逾千餘萬，農作物一項損失代價二萬一千六百四十萬一千六百四十七元，其他間接所受代價之損失，尙不在內，顧此田疇，鞠爲枯草，沉沉富室，淪爲餓殍，糾在窮簷，寄命何所，日來奇熱之後，猝變奇寒，既秋而酷熱，未冬而驟寒，彼呻吟凍餒交迫之下者，又不知其幾何人也，造物不仁，一河至此，國之元老，民之救星，醴泉與甘露齊飛，一粟共三山並重，解趙州之佘帶，諒有同情，出吳郎之私財，誰不好善，起而救之，胡忍予，伏惟善鑒。安徽省災區籌賑會委員長許世英副委員長王揖唐柏文蔚暨全體委員同啓　如荷捐款請交就近中國銀行及中國實業銀行或逕寄本會均可掣取收據

津浦鐵路管理委員會招標承辦棕色膏布廣告

本部呈奉部准招標棕色膏布定於十一月二日下午三時在本會當衆開標備有詳章如願承辦者可付洋兩元向本會材料課購閱收標期限以十一月一日上午十二時截止過期無效

津浦鐵路管理委員會招標承辦電信用料廣告第二五三四號

本路呈奉部准標購（一）硫酸銅九千磅（二）樟腦塊三千磅定於十一月六日下午三時開標備有詳章如願承辦者可付洋兩元向浦口本會總務處材料課索閱收標期限以十一月五日上午十二時截止過期無效

京滬 滬杭甬 鐵路續辦貨運講習班啓事

本路假上海市商會所辦貨運講習班第三班又將完畢即於十月二十九日起續辦第四班此屆辦畢後上海方面即暫行停止各公司廠店如欲派員聽講者務希從速向北蘇州路河濱大廈本局總務處文書課或北站車務處報名以便編定位次

交通部購料委員會招標通告 第七十二號

爲通告事本會茲奉部令標購下列材料（一）蓄電池（二）馬達發電機（三）引擎發電機須在蕪湖電話局交貨各商有願承辦者請向上海北京路二五五號聚業大廈四〇三號本會繳洋五元領取材料程式單等件所有標函須備同式兩份裝入本會標函信封用火漆封固並限於十一月五日上午十二時以前投送本會（逾時不收）即於同日下午二時在本會當衆開標特此通告

隴海鐵路管理局通告 車字第六三號

自本年十一月一日起本路潼關以西之華陰下營柳枝華州赤水渭南等六站一律辦理整車及零担貨物負責運輸並加入上海水陸及國內各路整車及不滿整車負責貨物聯運貨主負責運輸之整車貨物亦同辦理鉄路聯運特此廣告

全球醫師一致推崇治氣喘唯一良藥

德國 忽蘇爾 氣喘藥

每盒十二包　定價申大洋三元郵費外加

治療
氣喘，氣急，哮病，呼吸困難，遠年咳嗆，慢性支氣管炎，痙攣性或搐搦性咳嗽，枯草熱，神經痛性頭痛等症服之立能救急奏效迅速神驗無比！

中國各埠各大藥房均有出售
中國總經理 華商履瀛西藥行 上海九江路

去年曾在德國境內行銷一千萬盒以上
分經理處南京花牌樓華美藥房

北平
永慶源皮貨莊

自製粗細皮毛衣服皮袖俱備 初次來京推銷歡迎參觀比較
地址中山東路大行宮天華旅社十二號房
電話二一四二五

新開
新新服裝商店

今日開幕　先行交易

特聘藝術技師精製女子大衣定價特別低廉歡迎各界惠顧
地址 太平路六六一號

「中國第一部字書」——圖書館協會季刊之評語

中華大字典

主編者：歐陽溥存　徐元誥　汪長祿
校閱者：范源廉　戴克敦　陸費逵

添印普及本 布面精裝四冊 定價十二元
預約售洋七元
（普通本原價十六元）
▼樣張備索▲

預約簡章

（一）本書約三千四百五十餘頁，雙六開本布面精裝，分訂四冊，版式高二十五・五公分，闊十九公分。
（二）普及本定價十二元，現售預約祇收七元。
（三）預約期本月底截止。
（四）出書期本年年底。
（五）本書郵費（連掛號費）及包紮費，國內各行省及日本朝鮮一元（蒙古新疆按郵章照加），郵會各國七元六角，香港澳門三元二角，均須一次繳清。
（六）自取書者，向何處預約，該書出版後即向何處取書。
（七）內地函購，書價最好由郵局匯兌；不通郵匯之處，可用郵票代洋，十足通用，但以二角以內者爲限，外國或某省專用郵票及粘連汚損者均不收。

倘有其他字典詞典九種均添印普及本同時發售預約書名定價列下

書名	冊數（精裝）	普通本原定價	普及本定價	普及本預約價	郵費包紮費
中華百科辭典	一	六・〇〇	五・〇〇	三・〇〇	〇・二五
實用大字典	一	三・六〇	二・七〇	一・八〇	〇・二五
博物詞典	一	三・〇〇	二・〇〇	一・二〇	〇・二〇
理化詞典	一	一・八〇	一・五〇	〇・九〇	〇・一五
數學詞典	一	三・〇〇	二・五〇	一・五〇	〇・二〇
中華漢英大辭典	一	六・〇〇	五・〇〇	三・〇〇	〇・二五
英華正音詞典	一	三・六〇	二・五〇	一・五〇	〇・二〇
新式英華雙解詞典	一	三・六〇	三・〇〇	一・八〇	〇・二五
德華字典	一	五・〇〇	三・〇〇	一・八〇	〇・二五

預約三種以上者照預約價再打九五折
預約六種以上者照預約價再打九折

中華書局發行

（甲 68）

蒙藏旬刊徵文啓事

本刊爲充實內容廣集邊疆材料起見特徵求各種稿件其標準及辦法如次

（一）關於邊疆（蒙古、西藏、西康、青海、新疆、甘肅、寧夏、綏遠、察哈爾、熱河、吉林、遼寧、黑龍江、陝西、雲南）社會經濟政治宗教各項問題之討論與調查
（二）關於邊疆各項有趣新聞詩歌諺語及文藝作品
（三）關於邊疆各種諷刺畫寫實畫及各種照片
（四）來稿漢蒙藏回各種文字均可但以漢文爲主
（五）各種文字須謄寫清楚漢文方面文白不拘
（六）來稿宜註明眞實姓名性別及詳細通訊處
（七）投寄之稿無論登載與否概不退還但附寄郵票預先聲明者不在此例
（八）來稿一經登載酌致酬金每千字一元至三元如係長篇鉅著從優致酬
（九）關於邊疆各種圖畫及照片經刊載後從優酬答
（十）來稿本刊有增刪權但投稿人不願者須先聲明
（十一）來稿逕寄南京絨莊街本刊編輯部收

感謝光中醫院佘光中博士

鄙人前日突患痢疾勢極兇猛幸經佘先生悉心診治不數日即告全癒感恩之餘除登報鳴謝外特爲問病者作懇切之介紹

總院香鋪營　分院顏料坊　電話二三七九〇　二三七九八

周重光謹啓

鳴謝良醫孫鏡人

家母以六旬高年患半身麻木歷經多醫診治無效後由至友黃鶴儕介紹中醫孫鏡人先生診治未兩週病霍然同時子岳母及一女兩男亦先後患病皆由先生施治無不應手而愈足見先生醫術高明不愧國手感激之餘特登報鳴謝先生現懸壺淮海路一一八號併告患病者知所問津焉陸軍步兵學校研究委員機關鎗砲訓練班主任張權謹啓

爲山九仞未成一簣

剿匪軍事結束在卽五全大會因而延期

統一必求之於建設武力必用之於國防

汪精衛昨在中央紀念週報告

中央黨部於昨『二十九』日上午九時、舉行第一五四次紀念週、到中委汪兆銘、葉楚傖、吳敬恆、褚民誼、鄧家彥、李次溫、曾仲鳴、鄭占南、蕭吉珊、谷正綱、及全體工作人員共約六百人、由常委汪兆銘主席、領導行禮如儀後、卽席報告、至十時散會、茲將汪氏原詞錄后、

上星期四、中央常會推派兄弟今天出席報告這一週間的工作、最重要的是、同日中央常會所議決的五全大會延期一事、大會延期的原因、目見於蔣委員長、致中央的電文、及電中所轉述担負勦匪責任之各中委的電、以及各省市黨部的電、諸同志諒已儘及、毋待縷述、本來照黨章第二十七條之規定、中央執行委員會、對於代表大會之召集、認爲不得已時、得宣告延期、但至多不得超過一年、四全大會在二十年冬間舉行、則五全大會、應於二十二年冬間召集、去年因駐在粵桂各中委之提請、中央會根據第二十七條宣告延期一年、在法理上、自不能再行展延、唯查往例、二全大會在民國十五年春間舉行、照當時的規定、大會每年舉行一次、則三全大會、自應於十六年春間召集、然自十五年七月國民革命軍誓師北伐、節節勝利、十六七年間、正是北伐進行軍事最爲發展將底成功的時候、軍事進行、、不能一刻或懈、結果三全大會、延至十八年始能召集、所展期限達二年之久、現在剿匪軍事步步進展、也正是爲山九仞未成一簣的時候、與十六七年間、北伐情形同一要緊、而且本黨中央委員中、担任剿匪工作的、北路如顧祝同同志、西路如張羣、何成濬諸同志、南路如陳濟棠、李宗仁、白崇禧、李揚敬、繆培南諸同志、以及各軍黨部所進派之大會代表、均爲事實所限、不能前來參加、諸同志及各省市黨部同志、有見及此、故聯請中央再度延期、逾限延期固無法理上所不宜、然徵諸往例、固有以應事實之需要、而濟法理之窮者、三全大會、既因北伐軍事、不能一刻或懈而延期、今剿匪進展情形、既與當日北伐情形相似、共重要之程度亦相等、則援前例以濟法理之、實下嘗不可、星期四中央議決五全大會延期、並議決本年十二月十日召集五中全會、以定其期限其原因其根據、卽在於此、

現在剿匪軍事之進展、人所共知、不必詳說、石城與國先後收復、寧都亦已攻下、此三處與匪巢瑞金之關係、至爲重要、如以瑞金爲腹心、則興國爲其右肩、而寧都石城爲其左肩、而寧都當其咽喉、三處既下、是猶壓其肩、而扼其喉、可謂如操左劵、所最可慮的老巢危殆、乘間流竄、爲歷來流寇慣用之戰略、故自去年以來、一方面於既得一地之後、必卽着手於交通與防守工作之佈置、一方面施行大規模之包圍、四面進逼、使匪區逐步縮小以卽於消滅、此種工作、在今日尤覺重要、偶一不愼、日暮途窮之共匪、一旦他竄、遺患匪淺、以今日的情勢而論、直搗匪巢、已有把握、然能否防其他竄、則尙有待於東西南北各路軍之同心戮力、中央不忍數年以來、艱難技苦之勦匪工作、敗於垂城、不忍前敵將士之鮮血、等於白流、不忍人民生命財產、竟成無可補償的犧牲、故一面嚴令各軍加緊防堵、一面增調兵力、同時進攻期於最短期間、以竟勦匪之全功、所望各路將士、同心協力堵其決口、不令他竄、絕其根株、毋使復燃、則肅淸共匪之期、當不在遠、頗聞外間對於江西增兵、有以爲疑者、更有謂以完成勦匪爲大會延期之原因、僅爲表面的理由者、實則爲實施最後大包圍、兵力有增援之必要、爲便利勦匪大會有延期之必要、凡稍知勦匪情勢者、皆可瞭然不容置疑的

我們知道剿匪工作、是多方面的、軍事剿匪、固極重要、然軍事之外、還要政治剿匪、經濟剿匪、心理剿匪、以至於組織剿匪、如果不然、則軍事上雖然得到勝利、而黑暗之政治、不能刷新崩潰之農村、不能復興共匪煽惑民衆之心理、不能廓淸、亦屬徒然、不但縱的方面、要從軍事上政治上、經濟上、文化上、以至於其他一切、互相聯繫之關係上、相因而行、而橫的方面、尤其要全國各方、集中力量、同時幷舉任何方面、不容有一些兒鬆懈、在中央的固要如此、在地方也要如此、在前方的固要如此、在後方也要如此、因爲國難至此、凡屬國民、不分彼此、只有一個共同奮鬥的目標、就是集中力量、救亡圖存、目前中國的國難、與四全大會的時候、這是一樣的嚴重、三年以來、所得到一些的安慰、只是政局之較爲安定、與剿匪之迭告勝利、我們知道救亡圖存、必須充實國力、而欲充實國力、則治標莫急於淸除共匪、治本莫急於生產建設、剿匪與建設、雖然兩件事、其實只是一件事、爲什麽要剿匪、爲的是要充實國力、救亡圖存、爲甚麽要建設、爲的是要充實國力、救亡圖存、共目標是一樣的、復次要努力建設、必須淸除共匪、要徹底剿匪、必須努力建設、其關係又是彼此相連、不容偏廢的、頗聞有人譏中央爲軟弱、爲無力量、這完全是一句不明大衆的話、中央決不軟弱、決不是沒有力量、須知道武力是由人民身上一點一滴的血、和汗所造成的、我們不願意他誤用力量、也不願意他們誤用力量我們必須使人民身上一點一滴的血和汗、所造成的武力、都爲人民而用之於國防、我們說過、「統一必求之於建設、武力必用之於國防、」我們今日必須本着這個方針努力剿匪、努力建設、剿匪期間、固然如此、剿匪完成以後、尤其要如此、惟有這樣、纔不負三年來艱苦奮鬥的經過、惟有這樣、纔能夠掃除障礙、集中力量、以救亡圖存、

前法部次長石志泉氏、交卸後、奉命赴歐考察司法、將偕同法行政部民事司法洪文瀾、同時出國考察、惟洪氏僅至日本、石氏刻已赴蘇州、至放洋期、將俟由蘇返京整理行裝後、始克首途、

浙政費照常籌發

（杭州二十九日電）王徵瑩談、十月起政費、決照常籌發、七八九月、欠費、亦同時勉籌補發。

蔣委員長檢查完竣卽出院

軍分會委員蕭振瀛昨晉謁

豫主席劉峙夫婦由汴抵平

（北平二十九日電）蔣委員長日前遵醫囑、遷入協和醫院、連日由郝爾、瑪洛兩醫生、繼續診視、爲便利檢查身體起見、大致卽將檢查完畢、日內當可出院、軍分會委員蕭振瀛二十九日午赴院謁蔣委員長、

（北平二十九日電）劉峙偕夫人楊莊、及錢宗澤等、二十九日下午八時三十分抵平、商震、黃杰、暨軍政兩委員會代表高勝岳、張劍初、公安局、保安隊樂隊等、在站歡迎、劉等下車、與各歡迎者略事週旋後、卽相偕出、赴中央飯店休息、據劉語記者、此來係向蔣報告豫省軍政近況、擬留一週、卽返汴、豫匪大股均已肅淸、僅小部分、竄入皖境、地方甚爲安謐、

何應欽參觀美亞織綢廠

（上海二十九日電）何應欽二十九日午赴美亞織綢總廠參觀、極爲贊許、据談提倡國貨、穿着布疋外、綢緞亦應積極提倡、因中國爲產絲國家、江浙各省、恃絲爲生者、實不止數十百萬人、華北洋貨綢疋充斥、尤望大批國貨綢緞前、往推銷、

馬蘭峪日軍營趕辦結束

日軍文件物品相繼遝走

被佔二年有餘於焉始退

有人將行不利於北寧通車

（北平二十九日電）據馬蘭峪訊該鎮自殷汝耕柴山前來視察後、我方卽準備接收、近日日軍營已在結束中、昨有載重汽車載日方文件、及笨重物品、由日軍押送口外、日軍家屬、亦相繼遷走、駐東陵之僞軍一營、定月底開往興隆、我保安隊、將於十一月十日左右、來馬蘭峪、日軍俟我保安隊到時、退出口外、馬蘭峪辦事處、主任殷體新現正與日方商接收手續、開日期定十一月十五日、

（天津二十九日電）唐榆段路警局、据報近有反動份子、擬對平瀋通車不利、沿線橋樑、均派警駐守上下行車、站、亦特別戒備、唐榆各站、並有武裝日軍十餘人、於通車到達時到站保護、

擅長造謠又失敗

捷否認在連設領

所謂傀日僞承認卽執行更無稽

（捷克京城布拉哈二十七日電）日本電通社、前有電稱、捷克斯拉夫、將在大連設領、傀日僞當局承認後卽開始執行職務、云云、頃捷外部負責申明、大連設領、並無其事、

鐵路運價表將改爲十等

鐵路運輸貨物、係按等收費、卽將所有貨物、分爲六等、運輸貨物時、卽按共等級高低、核收運費、現鐵道部感於現行分爲六等辦法、等第太少、不敷應用、爲適合社會經濟、及鐵路業務需要起見、擬將所有貨物、改分十等、現該業務司、着手辦理、業由該司營業科、根據各原則擬定初稿、并于本月二十五日、由該司派幫辦、譚宗耀科長、許傳音、楊先芬、譚沛霖、技正英傑、聯運股長許傳音等十八人、開會審核、并聞核定之後、將由部中召集專門人才、及各路代表開會修正、

鄭天錫

有任司法院祕書長說

司法行政部前任次長鄭天錫、自辭次長職務後、及將承審員考試辦理竣事後、聞日內卽將返廣東原籍一行、至承審員攷試、及格人員給憑典禮、將俟鄭氏返京後舉行、幷開司法院、現擬任鄭氏爲該院祕書長、正徵求其同意中、又

我駐土公使遴定

現正在徵詢土方同意中

外交界息、中土友好條約、業於本年四月四日、由我國駐瑞士公使胡世澤、在土京安格拉與土耳其外交總長拉斯託、正式簽訂、並經兩國政府通過、在日內瓦正式交換、茲悉我國與土耳其國、將正派遣使節、聞我派駐土耳其公使人選、現已遴定正、在電達土耳其政府徵詢同意中、

孔祥熙抵京

將北上視察華北財政

財政部長孔祥熙、前（二十八）晚由滬乘夜快車、昨（二十九）晨抵京孔氏將於本週內由京北上視察黃河工程、華北財政、并處理銘賢學校校務、又預備孔氏乘坐之康特飛機、前因機件微有障礙、在机修理、聞今（三十）明所三十一）日亦可由機飛京、

蕭山怪胎產蛋五個

（杭州二十九日電）蕭懽來友談、該縣水山鄉俞某之妻、懷胎十有八月、日前臨盆、竟產蛋五個、大過鵝蛋、惟殼帶軟性、似非全爲石灰質、至內部是否與普通蛋相同、因俞某不允向衆破視、故未詳、渠會向俞要回一個、供研究、亦未詳、蓋俞認此爲家門不幸事、現恐己付埋葬云。

戴院長返京

主持考銓會議

全國考銓會議定十一月一日上午九時、在考試院舉行開會典禮、十時全體代表、前往謁陵、下午二時、卽開第一次會、考試院長戴傳賢、業於昨（二十九）晨由滬返京、以便主持一切、聞議事日程、已排列就緒、至京內外各機關送交提案頗多、刻正由該會祕書長、議事科整理付印、編入議事日程、茲將業已收到之提案數目、探誌於下、（一）（考選類）共十六案、計考試院交議三案、審計部提議一案、主計處致選委員會合提一案、安徽省政府一案、綏遠省政府二案、河北省政府三案、青海省政府三案、福建省政府一案、河南省政府一案、（二）（銓敍類）共五十七案、計考試院交議七案、內政部銓敍部合提一案、綏遠省政府三案、安徽省政府三案、北平市政府二案、主計處一案、青島市政府三案、察哈爾省政府二案、察哈爾宣化縣政府二案、河北省政府九案、青海省政府二案、浙江省政府六案、福建省政府九案、實業部三案、內政部一案、敎育部一案、河南省政府二案、

中山縣民代表電促楊子毅赴任

渴望國手請回主持

桑梓之勞豈容再卸

自楊子毅被推爲中山模範縣縣長後楊本人去就與否、尙在考慮中、茲悉立法院長昨接中山縣八區民衆代表林建恆等、請轉楊縣長一電文、曰「立法院長孫、轉楊縣長鑒、吾邑危矣、渴望國手、請回主持、以副民望、八區民衆代表林建恆等叩、」

全國商聯會決議案

、上海二十九日電、全國商聯會二十九日常會議決、一、…法院定三十一日審查商業登記法、推李奎安晉京列席、二、呈請實業部、督促各省組織省商聯會。

安欽已抵印度

班禪明春可回藏

刻仍在蒙古誦經暫不來京

安欽佛於九日離滬赴藏籌備班禪明年回藏行轅、并晤黃慕松接洽一切昨據班禪辦事處消息安欽所乘之輪、於二十八日已欽印度之各加爾各答、計程於十六日後、卽可經後藏抵前藏之拉薩、在藏各事完畢、於明春卽再來京、至於班禪大師本人、刻仍在蒙古、時不來京、俟接到政府命令回藏後、當卽來京請示、大約時期在明春三四月間、至取道青海抑西康及海道、現尙未經決定、前由藏來京歡迎班禪之丁吉呼圖克圖、刻亦在蒙、將來亦須隨班返藏云、

日風災損失取償僞組織

（天津二十九日電）日大風災損失、近擬取償於僞國、已令僞組織擬定扣薪、募捐、演劇等辦法、籌款救濟、

贛二期特教卽將實施

（南昌二十九日電）贛第二期特種敎育、卽將實施、已決定在淸江、奉新、玉山資、溫、永修等縣、各設中山學校四所、擬派第二期師資訓練班學員、前往籌新、

駐京各艦校閱完畢

計已受閱者五十二艦艇

海軍部舉行、本年全軍通常校閱、自十一日上午起始後、廿日來、均由校委員長陳季良、率全體校防人員、依次校閱駐京各艦艇、及陸上各機關、已於昨「廿九日」午完畢、計已受校閱者共有五十二艘艇一司令部、及陸上兩機關、今晨「卅」除陳委員長巳暨、全體校閱人員、將往海籌軍艦東下、直駛廈門、然後轉回馬尾上海、校閱、各該處艦艇機關、約三星期後、可以蕆事、

立院刑委會審查刑法修正案

通姦罪黃右昌又經加以補充

棉紗統稅案昨開審查會

中華民國刑法修正案自經立法院大會二讀通過後、卽交該院刑法委員會整理以便提交本星期三日、第七十八次例會討論、刑委會於昨（廿九）日上下午、均開會審查、出席委員劉克儁、林彬、羅鼎、趙琛、史尙寬、瞿曾澤、蔡瑄、盛振爲、徐元誥等、主席劉克儁、上午將大會保留之總則編、第五章、審查竣事、下午新加條文、及條文次序改竣事、該會現正將審查結果漏夜趕印、以便提交三十一日三讀大會討論、

又立法院委員黃右昌等、以刑法修正案第二百三十四條被刪、影響家庭幸福甚鉅、曾提出新修正案、以資補救、該案原文現又經加以補充、探錄於次、第二百三十四條、已經結婚之男女、在家庭共同生活存續中、與人通姦者、處二年以下有期徒刑、其相姦者亦同、犯前項之罪者、因而懷胎、無人認領者、加重其刑至二分之一、聞刑委會、對於此案、亦已簽注意見、備大會採擇、

本年七月政府頒行修改海關稅則、減低進口棉貨品稅、及增加進口棉花稅、致全國紡織業成本加重、但因關係整個稅則問題雖經紡織業反對、仍按新稅率征收實行、最近財部又有增加棉紗統稅、與退還棉貨出口時所增棉花進口稅之擬議、經行政院、轉呈中央政治會議核議、事影響全國棉紗業之存亡問題、數度開會討論、並於前「二十八」日在滬召開全國紗廠代表大會、當卽推定代表十一人當夜乘車來京、向政府請願昨日上午十時、由孫科召集審查會討論、當時出席者、計有行政院長汪兆銘、財政部長孔祥熙、中央祕書長葉楚傖、中央組織委員會主任委員陳立夫、京市長石瑛、棉業統制委員會委員李升伯、中政會祕書長唐有壬、立法委員吳尙鷹、陳長蘅等九人紗廠代表郭順、蘇汰餘、唐星海三人、亦應邀列席由全體出席委員經三小時之詳密研究、結果以案情重大、決議交由財部重予考量之機會、再行提付下次會議討論云、

瓊崖綏靖委員易人

（香港二十九日電）陳濟棠准陳漢光、辭瓊崖綏靖委員職、遺缺由瓊崖軍墾區主任許庭東兼任、許定十一月一日就職、

王寵惠昨訪黃郛

「北二十九日電」王寵惠二十九日晨九時、訪黃郛並平中友好、定三四日內南返、

冀行政會議二次大會

通過縣府各局一律改科

天津二十九日電、冀行政會議二十九日下午二時、舉行第二次全體大會、討論審查會議、審查報告之各案中、有安新縣長何疏秀、提確定刷新縣政之根本原則案、原業要點分三項、第二項裁局設科、當時會場分縣屬各局一律改科、與保留敎育、公安二科之兩種主張、議論風起、爭持頗烈、敎育廳長周炳琳發言尤多、認各縣敎育工作、隨社會進展、日漸繁重、決非設科所能辦理、辯論至一小時、結果表決時通過、縣府各局一律改科、

于學忠接見平記者

（北平二十九日電）于學忠二十九日晨、在寓接見記者、據談豫鄂皖三省剿匪兵力雄厚、鄂北邊防鞏固、川匪不久卽可肅淸、鄂省建設確有進步、但商業蕭條、影響非淺、此次赴漢、對鄂省合署辦公、極爲注意、深覺制度甚佳、現因初步試行、尙未十分完善、冀省府合署辦公、及各縣廢局改科、不久亦可實行、余俟蔣委員長召見後、卽返津、

皖請禁米出省

內部已呈政院

安徽省政府、以該省本年夏季久旱、食糧恐慌、而一般奸商、只圖私利販運、大宗糧食出口、恐對於該省民食、將有絕大影響、乃一面通令所屬、一律嚴禁米運出省境以資調劑、一面電請內政部查照備案、內政部、已呈請行政院核辦矣。

法派員來華實習圖書館

法國東方語言學校、近派杜艾楊女士、來華實習、杜女士業於日昨到京、定昨二十一九日晚十一時、搭滬平通車離京北上、赴國立北平圖書館實習、行政院祕書長褚民誼、特於昨（二十九）日下午五時、在公餘聯歡社舉行茶會、招待杜女士、聞我國亦將派員赴法實習、

失業高潮澎湃中

美勞工聯合會主席 請實業界增加產額

羅斯福減少失業政策實施後 工業活動並未見若何增進

（華盛頓二十八日哈瓦斯電）勞工聯合會主席格林氏、頃籲請行政當局轉令工業界增加產額百分之三十、以備添僱失業工人、其言曰、現在失業人數已超過一九三三年之水準、自去七月間、羅斯福總統減少失業政策實施以來、此係第一次目前失業之數、共有八百三十四萬八千之多人、其中二百二十二萬九千人雖在工作營中作工、但是從事於不生利之工作、徒然耗費聯邦政府財政、又以去歲九月間而論、作工人數、僅有三千零三十六萬五千人、此數已由實業聯合會加以承認、目今工業活動、匪特無所增進、而就一九三三年工作人數計算、實已減少百分之七、以工作鐘點計算、已減少百分之六、一、至於工資計算、則已減少百分之五、八云、

對急進社會黨宣言 法名報意見不一

但於政黨休戰均表欣幸

（巴黎二十八日哈瓦斯電）各報對於急進社會黨在南台城發表之宣言、意見殊不一致、但關于政黨休戰政策繼續維持一層、則莫不表示欣幸、蓋政黨休戰、可避免無益之內鬨、而使國家對外之地位臻於鞏固也、佛郎督價之計劃、爲衆院中佔多數之大黨所排斥、此層除極端左派以外、其他各報、莫不表示欣幸、時報謂、急進黨傳統政策、即主張鞏固國家威權、而反對聯邦主義、無論何種形式之聯邦主義、均所反對、現在聯邦主義、採取新形式、名爲工團主義、此爲一種極端私人利益之團體、此輩隱匿於國會及各政黨之中、而得其援助、法國內閣命運之所不長、國壞威權之所以薄弱、民主權治之所以遭挫折者、皆因此輩聯邦主義者之作祟、憲政改革、爲唯一能使國家鞏固之辦法、急進黨之傳統政策、既在鞏固國權、則對憲政改革、自不當涉於游移、否則即與其傳統政策相反矣、時報結論謂、急進黨大會之決定、乃係信任該黨各閣員及黨魁赫里歐之見地者、吾人深信此種決定、乃與國家利益相合者、政黨之開會、乃一時之事、而國家乃永遠存在者云云、

英政府要求 懲處擾亂運動

反對派工黨騷動不平

（倫敦二十八日哈瓦斯電）最近政府提出法律案、要求國會准許、政府對於擾亂性質之宣傳運動、其影嚮足以妨害軍隊向王室效忠之精神者、准以懲處、反對派工黨、認此案具有法西斯主義、騷動不平、向各界人士進行宣傳、表示反對、並在特拉法爾加廣場、張貼標語、大書吾人之自由、或若輩之法律、兩者不能並存、四千餘人齊集廣場歡呼示威、於此可見、英國人士對於政治自由權關切之情、工黨人士並以幽默之詞、說明政府法案若在歐戰以前通通、則文豪蕭伯訥、及首相麥唐納本人、當早已被捕、而在獄中渡過歐戰首尾四年之光陰矣、首相麥唐納將於明日出席全國工黨委員會之宴會發表演說、其中大部份將用以討論此項問題、其關係之重要可以想見、

飛行家美爾維斯 遇風失途

參加英澳飛行障礙比賽者

「達爾文港二十八日路透電」澳青年飛行家美爾羅斯參加英澳飛行障礙比賽者、由新加坡來此、飛渡鐵木耳海時、遇風失途、架過達爾文港西南五十哩、美氏誤認海岸線繼續前從、迨深進二百哩後方知方向錯誤、趕緊折回、但距達爾文港五哩處、機油已罄、引擎不動、幸在高度、美氏乃旋展其飛行技術、設法使其機滑下、今晨居然在此間飛行場安然落下、然落下、美氏自稱渠飛渡鐵木耳海時、偶因倦臥、致未注意方向云。

南愛與德 締結協定

原文現己發表

（柏林二十八日路透電）愛爾蘭自由邦行政領袖代勒拉與駐南愛德使施密特在杜白林所締結之協定、其原文現已發表、規定戰前德人所有財產利益之在一九二二年九月一日未曾處理、迄今猶未清理者、一律由南愛自由邦政府發還原主、

駐奧法代辦要求 引渡恐怖黨徒

已通知奧政府

「維也納二十八日哈瓦斯電」法國駐奧代辦頃通知奧國政府、謂克羅特族恐怖主義團員班爾却維區與馬賽慘案有關、法國政府偵悉渠現匿跡奧國、特要求准予引渡、以便歸案訊辦云

德報注意升格 德波使館

將由意德波甸訂立文化協定

（柏林二九日哈瓦斯電）德國駐波蘭使館、與波蘭駐德國使館、均自本年十一月一日起升格爲大使館、柏林星期報對於此事認爲關係重大、該報言及最近甸牙利總理貢波士華沙之行、謂甸京方面擬由意德波甸四國訂立文化協定、蓋政治上之諒解、可於增進文化關係中得之云、

法俄復交 十週年紀念

俄外委會招待在俄法要員 名記者著作家均一律贊揚

（莫斯科二十九日哈瓦斯電）現值法俄兩國恢復外交關係十週年紀念、外交委員會情報司特招待法國駐俄大使亞爾方並走訪外交委員李維諾夫、各報發表社論、均以法俄兩國相接近爲幸、並盼兩國國交日益親密、名紀者拉特克在伊斯維斯尼亞報、名著作家安特利弗斯基在眞理報、均發表文字、稱道俄法兩國爲和平作先驅、法文莫斯科日報、並謂法俄相接近暨蘇俄南斯拉夫相接近、均極爲可喜之事云、

美海軍當局 發表演說

絕不放棄大艦政策

（華盛頓二十九日哈瓦斯電）海軍作戰局長陶西格提督日本在海軍紀念會代表演說、謂美國有遠處海外之屬地、而海軍根據地不足、故其所需要者爲配大口徑礮之軍艦、以及裝載充分燃料能作長途航行之軍艦、海軍次長亨利羅斯福繼起發言、雖未談及倫敦之海會初步談話、但謂美國絕不放棄大艦政策云、一般人民以爲最近日本代表在倫敦要求縮減攻擊性質之事艦、陶西格提督之言論、即答復日本之要求云、

印國民大會會章 甘地動議修正

昨夜以天鵝歌傳播民衆

（孟買二十八日路透電）甘地於今夜以印度國民大會會長之資格、發其天鵝歌以揚聲器傳播於聽衆八萬人且有有聲影片公司在場攝影收音、當發言時、有探照燈三架照耀全場、甘地動議修正印度國民大會會章、主張代表以二十人爲限等事、該案由會員大多數通過、按大會前曾通過決議案、擬創立全印農村工業協會、由甘地指導、故今後甘地願將以其精神灌注於紗織工人與比團體之協會也、

希特勒 通知各處駐軍

規定對渠公私敬禮

（柏林二十八日哈瓦斯電）希特勒頃通知各處駐軍遇渠因公正式行抵駐紮地點時、駐防軍隊應以國家元首及陸軍大元帥之禮待之、但渠係以非正式資格、純爲私事行抵該地、則軍隊即無庸正式致敬云

瑞典維爾琴 受聘亞國

謂日軍器輸入係商人間交易

（瑞典京城二十八日哈瓦斯電）瑞典維爾琴將軍、受非洲亞比西尼亞國王聘爲顧問、渠頃在每日新聞報發表論文、詳述外傳日本軍器鉅量輸入亞比西尼亞國一事、謂所謂日本經濟勢力侵入亞國、實僅限於日本商人與亞國京城三零售商人間之交易而已、亞國政府所抱宗旨、係與一切國家維持良好友誼、該團與日本間貿易數量、實至微末、維氏又請、亞國本身亦不製造軍器、自必向外國購買云云、

西班牙將教廷 續談訂約

（馬德里二十八日哈瓦斯電）前外交部長現任不管部閣員羅美東、曾與教廷磋商訂立教務條約事宜、歷時數月、卒因教廷所表願望、並其關於（一）由教會設立學校、（二）宗教預算、（三）民政當道證婚事項諸問題、與西班牙共和國憲法若干原則不相融洽、故談判一度停頓、嗣後教廷國務卿巴塞里主教、前往河根廷京城主持天主教大會事務、故談判無從繼續進行、現巴氏由阿國返歐、下月一日可抵巴薩羅納茲、羅氏或將乘機與之繼續談判云、

巴爾幹協約國 政治會議

昨日在土京開會

（土耳其京城二十八日哈瓦斯電）巴爾幹協約國政治會議、定於十月二十九日在此間開會、羅馬尼亞外長蒂杜樓斯哥業已抵此、希臘外長馬克西摩斯及經濟部長、南斯拉夫外長索克斯、次波爾第施已到斯坦坡爾、

衆叛親離 傀儡之勢日見孤

僞軍于芷山部率衆數千反正

（天津二十九日電）僞軍于芷山部、邵本良團、本月初率二千餘人反正、會合獨立黨、及義軍共二萬餘人、將桓仁、通化、寬甸三縣佔領、於逆派二千人及外軍往剿、邵將外軍包圍、完全殲滅、經某軍派飛機往援、邵始退出、待機再擧、

津滿日軍演習肇禍

（天津二十九日晨十時電）日軍二十九日晨十時許、乘鋼甲車一輛、由海光寺出發、赴西關演習、行至小西關大街、與乘自行車之布商張桂林相撞、張當倒地、日軍特強反將張臂部刺傷兩處、並施苦打、經警排解、日車乃悻悻登身、我公安局聞訊、當派特務隊長解如川馳至、調查肇事責任、由日憲兵隊松本、非正式向我道歉、一面將張昇往陸軍醫院療治、聞張傷勢尚輕、事態不致擴大、

馬廷祥謁汪

報告青海省軍政各情

青海騎步二師步六旅旅長馬廷祥、於日昨來京、昨「二十九」日上午赴行政院、晉謁汪院長、報告青海省軍政各情、

蔡甯 訪何成濬等

（漢口二十九日電）羅馬教皇駐華代表蔡寧總主教、二十九日上午九時半、偕秘書于斌、拜訪何成濬、及葉蓬、午後漢公教進行會、設宴招待、到該會會員數百人、席間蔡演講中國復興問題、極爲詳盡、

杉坂返滬

（漢口二十九日電）日本第十一艦隊司令杉坂、在長江上游巡視僑務、已達月餘、定三十日晨七時乘安宅旗艦返滬、預定下月五日到達、又堅田及勢多、兩日艦已於前日先後離漢駛滬、

國府紀念週

葉楚傖報告

國民政府昨（二十九）晨十時、擧行總理紀念週、到葉楚傖、陳紹寬、曹浩森、陳訓詠、林翔、呂超、魏懷等、暨各院部會職員共三百餘人、由葉楚傖主席、領導行禮後、並作報告、至十一時詞畢、禮成散會

匪區民衆自決 閩東殘匪漸肅清

僞都已遷瑞城西南四十里

（福州二十七日電）寧化、長汀、及會昌洛口等處、匪區民衆、均自動殺死赤匪突擊隊、匪內部已動搖、

（福州二十七日電）據由寧化匪部逃回者稱、赤匪近極恐慌、多向害都逃竄、瑞金僞府已遷瑞城、西南四十里地帶、寧化清流等處、殘匪僅數百人、分竄各鄉、寧城留有小數傷病匪卒、霞浦秩序己完全恢復、福安、下壋、洋尾、經新十師搜勦、並實行糧食封鎖、殘匪已潰散各處、閩東匪禍、漸肅清、

匪區人民免繳欠租

（南昌二十九日電）行營以收復縣區人民資力枯竭、收復前、所欠田租屋租、應准其免繳、不許追討、特令勦匪各省府、轉飭各收復縣府遵照、

（南昌二十九日電）民廳長呂咸、由廣昌電省府、熊主席稱、新克白水貫橋驛前等處、災民膺集、疫疾流行、雖秋稻甚好、但無人收割、熊己令飭衛生處、加派醫師、多帶藥品、前往防治、並令省保安處、撥舊軍衣、發給災民禦寒、又電廣昌縣長、速組收穫隊、代民收割秋稻、

（福州二十八日電）河田各項工事、限月底構築完竣、東路各師、即依照原定計劃推進、現連城、新泉、河田、長汀、逃外難民、多荷鋤來歸、担糧供役、予國軍以種種便利、

（福州二十八日電）省政民佈告、並諭誡各軍、不得擅取農民稻草馬、倘有所需、須照市價給錢、

〇 〇 〇 〇

運銀出口繳稅辦法

准在報告之日繳納 孔部長幷訓令海關

（上海二十九日電）中央銀行發言人稱、孔部長因外匯平市會云建議、已令海關此後、凡運銀出口者、准在報告之日、即將應徵之平衡稅繳納、（即運銀出口者、藉此可免除不能預計納稅數目之困難、照此辦法）一、可證政府唯一意志專爲防止因投機而運銀出口、二、可證政府、對於中國幣制、仍維持其銀本位制、三、可使各銀行在外匯上、必需時仍得抵補頭寸、該發言人又稱、孔部長同時並訓令海關、凡徵收平衡稅時、於該稅上、不另徵附加稅及濬浦捐、

楊邵返西安

（西安二十九日電）張繼、邵力子、楊虎城、周學昌等、前赴渭北蒲城、參加堯山中學開學禮、及參觀洛惠渠工程、邵力子、楊虎城、周學昌等、於二十八日午後抵西安、張繼由蒲城轉赴渭南、乘隴海車返京、

蓮、永、寧 三縣土地狀況

（南昌航訊）南昌行營前經派委土地處理督察員分赴指定縣區督促指導土地辦理事項、近聞土地處理督察員鄒華蓋擬有蓮花永新寧岡三縣土地處理督察報告、對於三縣土地情形、敍述頗詳、堪供關心土地問題者之參考、其中所擧未設農村復興委員會之荒地督察農村復興委員會任事人才之缺乏、舊糧額報告之不眞確、土地測丈之困難各點、均經行營指示辦法、分令軍政機關遵照、茲覓得原報告、亟爲登載、以餉閱者

蓮花永新永寧三縣收復區土地處理督察報告

一、緒言

蓮永寧三縣爲中國赤禍發源之地、自民國十六年秋起、迄二十二年四月蓮寧收復時止、前後被匪盤踞六年之久、收復後、蓮花己根據農村土地處理條例、實地推行一年、尚能使農村秩序、趨於安定、其被匪禍未深土、地業權辨識較易之寧岡、現僅有縣農村復興委員會之設立、鄉鎭農村與復委員會、尚未普遍組設、其被匪禍深而土地凌亂不堪之永新、鑒於蓮花推行、己有相當救果、業己準備積極進行、茲就在該三縣督察所得、據實報告、並殿以管見、藉供採擇、

二、蓮永寧各縣未被匪化前之土地狀況

甲、土地分配之狀態、該三縣以前均係小農作業之自耕農制、純爲收租之地、主與貧無立錐之佃農、均佔極少數、大地主則尤爲稀少、以蓮花琴亭村一百九十三農戶爲例、有田五畝以下者、佔全戶數百分之七四、六、十畝至五畝者、佔百分之一九、二、十五畝至十畝者、佔百分之二、六、二十畝至十五畝者、佔百分之一、〇、其無田者僅佔百分之二、六、又龍州等十七村三百九十三戶之中、有田五畝以下者、佔全戶數百分之七二、七七、十畝至五畝者、佔百分之一一、四五、十五畝至十畝者、佔百分之二、二九、二十畝至十五畝者、佔百分之一、二七、無田者佔百分之一二、二二、永寧二縣情形與蓮花無甚差異、亦可由上例而概括之、

乙、土地所有權之取得方式、該二縣土地所有權之取得方式、（一）繼承、（二）承買、（三）由典押轉變、但實際上由承買取得者、佔最少數、大部分均係因典押之轉變、通常有四五元七八元現金、即可承典土地、此種典契形式、亦如賣契、惟於契尾註明隨時備價取贖、此隨時取贖權有效期間、未經註明者、通常在蓮花、有三十年或六十年種兩、在此期間、原業主得隨時備價取贖、而承典者亦可視爲物權、轉典於第三者、第三者復可以同樣手續、轉典於他人、設原業主甲向承典人乙取手續時、乙即向丙、丙即向丁取續、又甲有數頃土地一次典押與乙、乙轉行典押與丙時、且可任意分割、故田地轉移、極稱方便、此可謂爲形成上述土地分配狀態之主因、

丙、租稅額及徵納習慣、該三縣之租額係根据主要收獲物業佃各半之原則訂定、但實際上佃戶所得、合副產物計之、常爲百分之七十以上、其納租時、佃戶送至業主家中、業主例須款以酒食、彷彿賓主酬酢、然又該三縣之稅額、正稅約佔主要作物收獲量三十分一、但地方附稅、及其他等派雜捐、常超過正稅若干倍、加之粮差戶書等陋規、復方繁夥、常等於或超過正稅之數、其純粹靠收租爲業者、尤可謂爲形成上述土地分配狀態之一原因、

三、蓮永寧各縣匪化時之土地凌亂狀況

甲、開始分田查田之演進

第一時期開始分田是十八年僞贛西南匪黨二全會議後、當時對於田主張、是不分階級沒收土地、不分階級計口受田、各村人民田之多寡、亦不一律、其分配機關爲村蘇維埃、分配以後、不能自耕者、仍可佃人耕種、照舊收繳、後遭毛澤東之極端反對、而被推翻、

第二時期二十年從新分配土地、沒收無耕田能力與技術者之一切產業、平均分配於一般勞動者、開始鮮明的揭櫫無產階級專政、打倒地主豪紳，凡田土較多、社會活動力較大者均或殺或放、當時永蓮三縣被殺者、凡八百餘、被驅逐者三千以上、對土地之分配、採取積極的階級意識行動、並標出地主富農中農貧農等階級名稱、其沒收與分配之標準、地主所有一切、概行沒收、富農沒收其好田，對中農貧農僱農、則一律分配土地、嗣後復以抽多補少、抽肥補瘦名義、改爲僱農、貧農得好田、富農得壞田、地主無田分、而中農以不移動爲原則、所持策略、是鞏固貧農與僱農之聯合戰線、爭取中農進攻滅、農芸消富主。

第三時期二十一年冬、僞湘贛省第一次代表大會後、開始查田運動、提出反富農路線口號、對富農積極的進攻、於政治上剝奪其選擧權、於經濟上增加其負担、收回好田、並檢查其階級成分、稍屬含混者、即列入地主階級、對中農開始進攻、稍有餘裕者、即指爲富農、鄉村政權、完全轉移到貧農僱農及一切所謂積極分子之手、在最初與貧農僱農雖同享得分配土地之自耕農、多被查出爲富農、僱請長工或短工者、即被指爲地主、凡在國民政府下服過務的、即被指爲汚史在以上幾種名錄之下、永蓮寧三縣的犧牲者、地主富農三萬以上、貪汚七百以上、被殘殺者一萬餘人、被驅逐出境者二千五百餘人、被引誘爲工具而死者三萬餘人、被强迫爲黨團員者、蓮花二千餘人、永行八千餘人、寧岡四百餘人、

第四時期自二十二年僞中央派陳洪時任弼時等至贛西把持一切、提出反羅明路線、加緊查田運動、對僱農工會貧農團等之工作、尤特別注意、認爲抽多補少、剜肥補瘦方法、是含混與不澈底、決定查階級以血統關係、爲依據即所謂要查直系三代旁系三代人是也、例如祖或父爲地主、原富農、本人雖係僱農、亦不得列作僱農、本人本姓無疑問、再查其結婚之對手方之血統關係以決定其階級關、永新原有三十萬人、經其屠殺後、僅剩十八萬、自二十二年九月起至本年五月止、又用上述查階級方法、憑空增加三萬多名、富農其中受過處分的八千餘人、凡純粹無產階級僱農貧農、均分好田、富農則在被剝奪之列、中農幾完全被剝奪公權、所分田土、則亦不論惡劣階級成分、但對當紅軍者、均可歷次分好田、

乙、執行分田之組織、執行者及其工作、趨於階級化、以前係由鄉村蘇維埃執行分田、愈後愈趨於階級化、當時之均田、係自耕農之智識份子主持、十九年以後、劃分較嚴、盡量提拔流氓地痞、操縱各地僱農工會、成立土地委員會、專負清查土地、沒收土地、分配土地之責，分田進行方法、先調查土地面積等差、與人口數目、各人階級成分、並統計之、再按田插標、標上書明田土、面積、及分給何人耕種、分安後、自行料理、由人自行公佈、初行時、大部份自耕農、仍得保持自由田土、如某某原有田若干石、分田後進田幾石或出田幾石而已、至二十一年之劃分查田運動、起後階級查愈深刻、清查亦愈嚴切、而其發動、每以參加查田工作時、羣衆以所謂地主豪紳、富農家中猪雞等食品、熱酒飯、且乘酒酣耳熱、相號召、理却常態時、羣衆操縱、自陳洪時西渡後、更加緊查田運動組織突擊隊、選派親信一行分赴各地活動、以查田運動一切工作均標明爲中心、其突擊之徒、類係當地黨團僱農之組織及堅强的查田委員、至三區鄉委會之組織、查田縣委員會於鄉、下級貧農會、僱農小組之組織、中小組又其控制、爲此種團體、以前出鄉村蘇維埃黨員份子組織、及地委員會等組織、因其着嚴密、可謂盡其能事矣、（未完）

南京

亨利公司

長途旅行之必須

轉運貨物之必要

愛山克水地上飛轎車

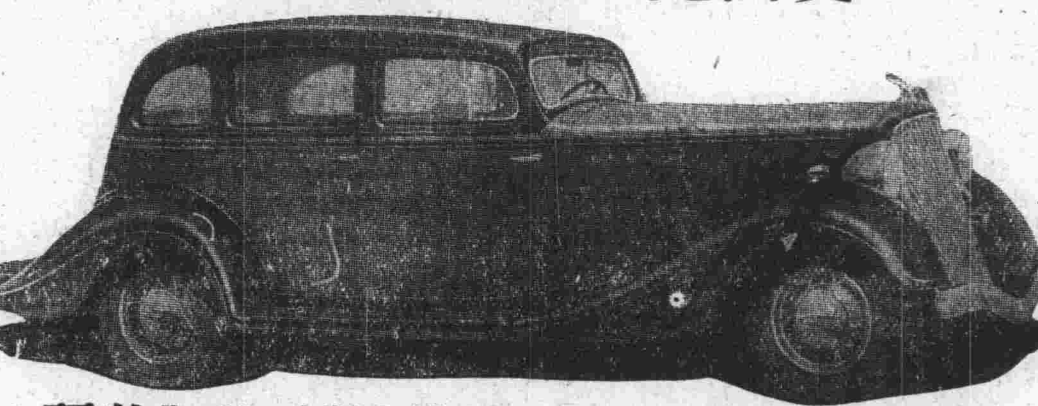

馳騁靜捷　駕御便易　設備精緻　美觀壯麗！

飛特爾運貨汽車

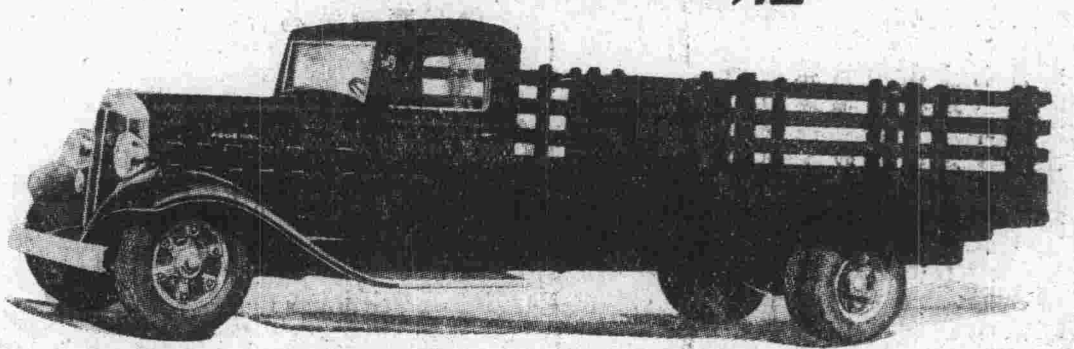

式樣宏壯　機器堅牢　運輸載重　迅捷便利

歡迎各界惠臨參觀

地址　中山東路六十四號

電話　二一二三四

精益眼鏡公司

欲戴合度眼鏡

須先注意驗光

眼鏡爲補助目力不足之要品　不能與普通物件可以比喻　如服飾等　稍有不適之處　無妨身體健康　假使眼鏡不合光度　品質惡劣　則爲害非淺　幸各界　垂察焉　敝公司聘請美國畢業眼光學家　專驗各種疑難目光　製造最高尚之科學眼鏡　貢獻中外人士　已歷二十餘載　名播全國　患目力不足者　請　駕臨驗目配鏡　敝公司　以服務之精神　無不竭誠招待

南京太平路花牌樓一八六號

精益眼鏡公司南京支店

驗光主任　王翔欣謹啓

總公司上海南京路勞合路轉角

分公司北平天津香港漢口濟南

（電話　二一三四一）

同昌車行

軍警政黨各機關以及各軍校等

購辦車輛之惟一途徑

各種軍警用機車脚踏車

同昌飛馬牌　同昌飛人牌　可裝來復槍　架另件俱全

美國哈雷牌　英國勝利牌　均可裝輕甲　機槍等武器

樣本說明　承索即奉

總行上海南京路　製造廠上海拆城路

電報掛號一五一八

異軍突起的

金庫牌香煙

贈品大改革　打破歷來贈品烟的新紀錄

包內附有贈券　吸者人人可得

雙層利益

包內附有下列贈品券

各項贈品　隨時變更

新式收音機　赤金戒指　旅行皮箱　高等呢帽　跳時掛表　印花被單　毛絨圍巾　鈔票皮夾　保安剃刀　熱水瓶　摩登權鏡　搪瓷面盆　上等毛巾　上等手帕　人造牙筷

玻璃杯　固本肥皂　西式髮梳　上等香皂　新式皂缸　雪花膏　漱口杯　國貨牙粉　上等牙刷　時式煙盒　電木煙皂　煙灰盤　本牌香煙　新日歷　大號火柴

華品煙公司啓

「火柴券增加贈品辦法」

積有火柴券貳「金庫香煙」四字全套可換全幅美術印花被單一條

積有「金」字火柴券五張可換面盆一只

積有「庫」字火柴券五張可換毛巾一條

積有「煙」字火柴券七張可換十支金庫香煙一包

華品煙公司啓

凡本京各大煙紙號均可兌換

南京兌換處福源煙號

地址　中華路顧樓口　電話　二二三七四

聚興誠銀行

存款利率表

期限	利率	期限	利率
三個月	六厘	一年	一分
六個月	七厘	二年	一分一厘
九個月	八厘	三年	一分二厘

南京

大陸銀行

辦理商業銀行一切業務

資本雄固

兼營各種儲蓄存款

利息優厚

地址　城內朱雀路　北門橋魚市街

實業部國貨陳列館

國貨商場

救國大運動

地址　淮清橋

提倡國貨以救濟工商發展本場爲努力推銷國產計促進各廠出品之改良以最低價格酬答愛國同胞之熱忱希各界一致起來服用國貨達到救國救己目的本場經過數年之成績早蒙各界所贊許茲於拆路及修理房屋之際特別大犧牲請各界人士惠臨參觀任意比較與普通商店公司不同

國華銀行中華路辦事處開業啓事

敝處訂於十月一日開始營業辦理敝行所營各種業務並爲紀念開業起見特酌定優待辦法（一）活期儲蓄存款照訂章加給週息一厘（二）定期儲蓄存款照訂章加給週息半厘優待期限至本年十月底止凡在期限內惠顧開戶者均照上述待遇辦理幷致送本京「出門便覽」一幀籍酬盛意▲地址中華路三百號（即使署口）電話二二八四八

南京下關大馬路

慶豐綢緞棉布局

提倡國貨　秋季大減價　星期三

內設縫紉部

現到大批國貨新花綢緞　呢絨　花布　湖州上等絲綿等削價大大便宜

應時綢緞縐葛新花嗶嘰絨棉布

十月十日起　一律買一送一

電話　四一七六七

甘寧青三省 定長途電話計劃
通話地點決分三期推行
第一期定下月一日開放

蘭州航訊、甘寧青電政局、鑒於各國電訊事業之趨勢、及甘，寧、青、三省電氣事業之要求、決計籌辦長途電話、以應社會民衆通訊之需要、其計劃步驟、計分兩期、一、利用原有報線兼營長途電話、並將電報營業清淡之電局、改爲電話營業處、使會報電話同時兼營、社電民衆之通訊當得進一步之便利、二、另籌專款、建長途電話通訊網、以下兩期步驟、第二步因經濟問題、當於財力容許之可能範圍內、在相當時期、着手籌備、其第一步計劃、業已設計完竣、關於利用原有報線兼營長途電話一節、係按甘寧青三省地方情形及需要之緩急、將兼營開放通話地點、分作三期、次第推行、決先於十一月一日開放第一期長途電話、〈第一期〉、西路蘭州至武威、中經永登、古浪二處、北路蘭州至中寧、中經靖遠一條山二處、南路、蘭州至寧夏處、東路蘭州至定西、中經廿草店一處、〈第二期〉、東路定西至平涼、中經會寧靜寧固原三處、北路中寧至磴口、中經大壩、吳忠堡、寧夏、石嘴山四處、〈第三期〉、南路蘭州至碧口、中經臨洮、洮沙、隴西、岷縣、甘谷、天水、清水、徽縣、成縣、武都十處、西路、武威至安西、中經永昌、山丹、高台、甘州、肅州、三門六處，北路、蘭州至湟源、中經西寧、貴德、東路、平涼至靈台西峯鎮、中經涇川、以上設計業經擬具計劃、業己呈奉交通部核准、其第一期應需話機、奉准由上海電話局撥發磁石式、西門子話機一十六架、現又着手籌備、開辦各項必備手續、擬於本年年底正式開放通話、再關於電報營業清淡之局、改爲報話營業處一節、亦曾呈奉交通部、今將碧口清水靈台西峯鎮四處電報支局、改組爲報話營業處、所需話機亦經奉准飭撥，現已飭課積極籌備、加緊工作、擬與第一期長途電話同時改組成立云、

錢江鐵橋 下月可開工建築
包商工程合同 正請示協商中

杭州通訊、全國注目之錢塘江鐵橋建築工程、近雖由各報迭載定期開工之說、但均尚非確訊、玆據該橋工程處處長茅以昇、語中央社記者、錢江鐵橋開工日期、所以延未確定原因、實以滬方各包商之工程合同迄今尚未簽訂、此項合同現正呈鐵道部、與浙省建設廳裁核、幷正由兩方審愼協商、中因此項工程繁複、故合同之條款細目、亦煞費斟酌、不便草率簽訂、現此項合同大約十一月初準可簽訂、故開工之日期、現當局雖已預定、至遲不出十一月下旬、而確期則仍待上項合同簽訂後、方能決定、惟大約總不外十一月二十五或卅日兩日、屆期幷將舉行隆重之開工奠基禮以資紀念、至該橋全部工程、決自開工之日起、二年內完成之云、

徐廣播電台成立
招待各界播音成績極佳
徐淮海豫魯均可收音

徐州通訊、徐州地當津浦隴海兩路交軌之處、爲蘇皖魯豫四省交通樞紐、對於社會商情及各種消息之傳播關係、於全國軍事政治經濟者甚鉅、故徐州廣播無線電台之設備、實有當務之急、當二十一年春蘇省黨委張公任、及指導員王禪、因公蒞徐、與前徐報社長李誦嶠、敎育局長劉天展、省立徐州民敎館長趙光濤商治、籌設徐州無線電台辦法、同時蕭縣縣長王公璵因公來徐、對此極表贊同、促其早日實施、遂推定銅山縣黨部常委、徐報社長、省黨部指導員、銅山敎育局長、省立徐州民敎館長、爲籌籌委員、幷威立籌備處、即着手籌措經費、接洽購辦機器、原擬籌裝一百華脫廣播機、嗣以經費拮据困難、乃改裝六十華脫機全部機器價值（裝設試驗費在內）爲七千七百元向天津中國無線電業公司定購、經一再交涉、承公司方面特別優待（該公司擬在徐淮海推廣無線電業務）以半價收費實價洋爲三千八百五十元，嗣以徐州電燈公司不供日電、復在原公司、（該公司因華北治安關係、已由津遷滬）、選購AVK55發動機一部、實價洋一千九百五十元、至此飛器部份、大體具備惟購置經費一項、以事關徐海地方建設事業、應由徐海各縣共同分担、曾由籌備委員分向各縣黨政敎育機關分別接洽、旋收到徐報二百元、蕭縣政府二百元、沛縣各機關八百元，省民敎館三百元、銅山縣黨部五百二十元、共計總收到二千零二十元、二十一年八月二日、匯洋一千元、爲批購電機定款，二十二年十一月二日匯滬一千元、爲批購發動機定款、最近又收到銅山縣政府撥助兩千元、現在機器業經津滬兩地運到、共裝箱十五件、並由中國無線電業公司、派工程師來徐裝設、即在省立徐州民敎館之民衆草堂後面生計股大辦公室之兩端、東邊爲機器房、西邊爲播音室、天線桿設於大院內、四週空曠地居高崗、極適合於電台之播音、最近巳裝設完竣、玆於十月二十七日正式試驗播音、特請徐埠各機關團體領袖齊集草堂參觀、並招待歡宴、即開籌備委員會結束會議、當決議定十一月七日召集徐屬銅、蕭、豐、沛、碭、邳、睢、宿、八縣地方負責代表來徐舉行聯席會議、討論保管問題、及籌措全部經費之分配，並決定聯席會議未開以前、暫由省立徐州民敎館代爲保管、會散後、於七時開始播音，由該館總務主任孔宇清報告、繼請北平名票友劉仲秋、及郭劍英等播唱平劇紅洋洞、梅龍鎮等、音調圓潤、電波平穩、博得全部聽衆之讚許、故投機商人紛紛添售無線電聽音機、連日競購小礦石機者、驟達三四百家之多、足證一般人士對無線電與趣之濃厚、至今後關於國家大事之重要新聞、多半轉用中央電台所播消息、至於徐海新聞將由徐報社供給之、每日商情將由商會負責、今後徐淮海及皖北魯南各地對無線電事業勢必日有發展也、

晉剿除盜匪成績
發生三十一起 竟破獲十四起
（公安局長分別獎懲）

太原訊、警務處現己將各縣七月份刼案、計完竣計總兵發生三十一起、破獲者十四起、共獲正犯二十六名、嫌疑犯十八名、窩匪犯一名、匪犯除籍隸河南二名、河北、陝西綏遠、祁縣、交城、新絳、廣靈、各一名向平遙七名、晉城五名、中陽四名、大同三名、山東二名外、餘尚未破獲、計爲十七起、比上月份多發生十一起、多破獲四起、多獲正犯十名、多獲嫌疑犯十六名、少獲窩匪犯一名云、又訊、各縣七月份查緝盜匪情形、亦經警務處考核完竣、其能奮勇緝捕因而記大功者、有蒲縣公安局長李景蓮、記功者、有交城公安局長田竹軒、平定公安局長趙履端、其逾限未獲匪犯因而記過者、百榆公安局長楊向榮、興縣公安局長梁造舟、屯留公安局長趙智謙、襄垣公安局長田竹軒、平順公安局長楊希震、高平公安局長安乃瑩、陵川公安局長李樹芬、洪洞公安局長盧界高、曲沃公安局長盧萬祥、隰縣公安局長□景蓮、大同公安局局長田齊卿、左雲公安局長蘇述先、忻縣公安局長王發仁、代縣公安局長史鑑古、河曲公安局長田需年等十七人云、

句容
請續辦農倉庫

本縣去年在嚴前縣長任內、因鑒於鄉區農村經濟崩潰、農民生計、已陷絕境、且頻年受穀賤影響、乃商請南京上海銀行、來句辦理農業倉庫、並訂立合同、辦理以後、地方農村經濟、頗受相當實惠、現合同期限、行已屆滿、勢必結束、經縣黨部提出第九十九次黨政談話會、議決、應甲各機關團體會請該行繼續辦理、昨特會電上海錄行、商請繼續辦理、玆將電文錄下，衡略、查本縣地瘠年凶、農民困苦、不但素無儲蓄、而且寅吃卯糧、自去年與貴行訂定合同、舉辦農業倉庫、以糧貸款以來、一般農民、金融得以調濟、糧食得以保存、農村經濟、受惠頗多、飲水思源、末始非貴行有以賜之也、現合同期限行已屆滿、地方人士、僉以此項有利民衆之事、不能間斷、仍應繼續辦理、爰提經九十九次黨政談話會決定、應由各機關團體、會同電請上海銀行、繼續辦理農業倉庫等語、紀錄在案、相應錄案電請貴行、仍予繼續辦理、以惠農村、籲在貴行方面、款屬無多、而在本縣民衆、則受惠於無窮矣、臨電不勝盼禱之至云云、

丹陽
合作指委開會

本邑合作事業指導委員會、昨日（二十七）日下午二時、在該會會議室、舉開第四次委員會議、出席者、畢靜謙（孫代）、張富庚、劉振羣（朱代）蔣子樵張亞、陳一道、張溪、何霖、主席張富庚、紀錄梅允熾、行禮如儀、主席報告（略）討論事項（一）推員擬定不健全合作社、整頓辦法案、議決、推定陳委員一道、劉委員振羣擬訂、交會討論、（二）七星橋絲綢運銷保證合作社、第十一區織綢合作社、應如何指導整理案、議決、甲、組織整理委員會、並推定第一區公所、縣黨部、農民銀行、各一人、及各該社社員三人組織之、乙、限兩個月內整理完竣、丙、並由縣府召集之（三）遵照區黨務指導專員指示意見、舉辦合作人員訓練所、究應如何辦理、請公決案、議決、俟省方加派指導員到丹後、再行核議、（四）模範合作社、應如何舉辦案、議決、指定蔡塔鄉信用合作社爲模範合作社（五）據陳委員一道報告爲籌備指導組織人力車夫利用合作社、大致籌備就緒、究應如何辦理、請公決案、議決、函農民銀行、予以撥款、議畢散會、

海州
籌辦鄉鎮訓練所

省民敎兩廳暨保安隊會銜、本邑專員公署，於督察區內、籌設鄉鎮長訓練所、以專員任所長、以區督察長兼訓練主任、設訓練員四人及會計多人、均由專署暨社敎等機關職員兼任之、因限於經費，概爲無給職、專署當與省民敎館會商進行辦法、結果所址將借用省立東海師範大禮堂、本區因四縣鄉鎮長太多、決分三期訓練、第一次將於下月內開學、訓練期間爲三星期云、

高郵
財廳設站買糧

蘇財廳、以導淮入海、即將正式開始興工、全體人工、有十六萬人、一旦實行、所需糧食甚鉅、值此米糧低賤之際、故積極從事收買、以備屆時之需、其收買匯費等、委託上海、交通、江蘇、農民、四銀行辦理、共計預備一百八十萬元、上交兩行、一百二十萬元、江蘇農民兩行合六十萬元、前本定高郵湊爲收買食糧之處、現尚不足、轉增加東台一所、各處設主任一人、高郵爲向靜之、現已開始收買、日來糧價飛漲不已、日昨財廳特電召該主任到省、詢問糧價起漲原因云、

江陰
興築東方大港

東方大港籌備委員會、以建築東方大港爲總理實業計劃之一、且奉令籌備大港事宜、已歷年所、而測量尤爲籌備計發軔、該會測量隊前在海鹽平湖等縣施行測量、業已將事完竣、而東港港址、通長江江陰之運河工段、亟待進行施測、特派工程司吳思度帶同副工程司崔炳廉等、擬於日內分別在吳江吳縣無錫及本邑各縣實地施測、並咨請省府轉飭各該縣長於該會測量隊到達施測時、隨時加以協助保護、藉利進行、縣府奉令後、已令各區遵照、

國民大戲院
今天獻映 天一公司全部有聲對白鉅片
柔情密意的春宵。還氣迴賜的春宵。紙醉金迷的春宵。一刻千金的春宵。
春宵曲
下期騎人 大貢獻 歌舞昇平
時間 二時半 五時半 八時半

東新舞臺
地址太平路科巷　電話二三九三五
樂羣藝化京劇團
今夜准演 三本 唐僧取經
今天起特別大減價 請注意下面價目
夜戲價目 對號八角 花樓七角 正廳六角 包廂五角 頭等三角 印花小眼一應 捐稅在內 優待券及其他一律暫停

首都大戲院
最新式巨型證箱光線最美冠絕一時
今天（二時半 五時半 八時半）開映
全部對白歌唱有聲巨片
女兒經
胡蝶 高占非 徐來，嚴月嫻，宣景琳，高倩蘋，徐琴芳，龔稼農，夏佩珍，鄭小秋，王獻齋等
明星卅顆 導演九位 長十六本 耗資鉅萬
徐來首次開口（贈券暫停）

福利大戲院
中華路府東街
今晚准演　電話二二六四二
今晚特煩劉藝員全體暨藝員排演元朝實事喜怒悲愛惟節離奇拿手傑作好戲
韓素秋 劉文奎 筱啓山 唐昇雲
朱淑儀 何玉鳳 韓春來 鄭立恆 張子煥 趙玉蘭 劉美玉 唐雲卿 麗淑娟 韓素蘭 筱春樓 劉豔雲 劉春林 王月勝 趙天鵬 劉伯承 李鴻思 錢彩霞 田雲卿 萬里明 傅松波 郭豐清
三四本華麗緣
對號座每日上午十二時起售
．票價 對號花樓一律減售五角 特等優等頭等一律減售三角
捐稅在內
時間 七時登場 函電定座一律無效

大世界
奇望街太平路
兩邊均可通行
京戲 電影 話劇 道情 大鼓 四簧 魔術 武術……數十種 種種遊藝一律不另加票
門票每位小洋一角
重金禮聘中外馳名多才多藝文武花旦
小楊月樓 現已抵京 擇日登台

南京大戲院
唱做全材文武老生 周福珊　全國馳名獨樹一幟文武全材古裝花衫 劉筱衡　特色坤伶古裝花旦 碧雲蘭
王 周 蔡 吳
惠宸 豔琴 瑞華 英傑 君瑞
今晚七時准演
八本 驚天動地
價目 特廳六角 正廳四角 普通二角　客券暫停

明星大戲院
時間 二時半 五時半 八時半
票價 頭等二角 二等一角五分 一律大洋 捐稅外加
今天開映聯華影片公司最新出品
監製羅明佑 編製鍾石根 導演費穆 阮玲玉 鄭君男 林楚楚 黎鏗 主演
人生
從孩提寫到老年四十餘年間的過程，寫盡人情，描盡蒼生，百雲蒼狗的變幻，芸芸衆生的縮影。
以個人寫到社會，人生舞台作背景，四七情六慾，五味事苦，悲歡離合的素蹟，茫茫薤海的描。
起銀壇之衰震驚世界 放萬丈光芒普天下居下

金陵大戲院
價目一角二角三角 時間日戲二時半 夜戲八時半
今天驚人貢獻
聯華本年度偉大悲哀有聲巨片
並不加價　贈券暫停
標準美人 王人美 湯天繡 韓蘭根 主演
漁光曲
有生離死別之慘，歡娛之苦 短別很長，有葬身魚腹 恨封侯未償作波臣
有祝蝸肆虐之苦，哭問蒼天何冷酷，有低徊欲絕之 吟一曲漁光寄幽情

世界大飯店
太平路門簾橋
新增晨早茶點
銀針香茶 維揚細點 五味乾絲 各式大麪 水晶蹄餚
蟹粉上市
電話二二五八二

陶陶大戲院
地址二廊廟　電話12070
今天二時半 五時半 八時半開映
天一公司名貴鉅片
張恨水原著 葉秋心主演
似水流年
票價 一角 二角

世界大戲院
新簇鉅片 今日開映
環球公司本年度光榮作
德國大文豪漢斯佛辣達永垂不朽名著
大導演 鮑才琪氏 大傑作
現代紅星瑪格蘭莎麗雯最新傑作
淒紅慘綠
明鏡幾回翔鸞影 東風徒負護花心
唯純愛創造了一切生命！唯同情解除了一切痛苦！

民業遊藝園
門票一角五分一賣一送　地址科巷
大京班 本班日夜特座加票每位銅元二十枚
張鴻英 金蘭英 張鳳金 吳琴和 王艷蓉 王舫少 楊春林 張少山
露天台 對口滑稽 大鼓 李小平 九歲紅 李桂蘭 售泰珍
羣芳會唱
王雪森 何玲瓏 王云蘭 文少云 高寶珠 高情第 陳愛卿 陳素卿 金元元 黃筱樓 張美蓉 曹桂芬
電影 愛情巨片 鐵血紅粉

市府昨公佈

抽練團兵及徵集民有槍彈規則

抽選壯丁加以訓練充實鄉區防衛
民有槍彈須於限期內彙交市政府

南京市政府昨公布鄉區保衛團抽練團兵暫行規則、規定由各區區長按照所須人數、二倍選送團本部、由團主任抽選、施以訓練、同時並公布徵集民有槍彈暫行規則、令民團及私人所收藏之槍彈、於限期內一併彙交市府秘書處應用、茲將其兩種規則照錄之如下：

抽練團兵暫行規則　第一條、本團根據南京市鄉區保衛團組織規則第二條之規定、有抽選壯丁、編團訓練之權、第二條、本團抽選團兵、初由各區區長按照所需人數、二倍選送團本部、由團主任決定去取、第三條、該鄉鄉長負保證責外、尚須覓妥實之保證人、另塡寫保證書、其格式另定、第四條、團兵之資格如下、（一）初小畢業者、（二）年齡十八歲以上、三十四歲以下、身體强壯、（三）無不良嗜好及劣迹者、（四）身家清白、有相當職業者、第五條、保證人之資格如下（一）其戶籍在市政府管轄以內者、（二）家有恆業並無劣迹者、第六條、團兵之待遇與現役之軍隊同、計中士月餉十六元、下士十四元、上等兵十二元、一等兵十元零五角、第七條、團兵非得團主任許可、不得請假、第八條團員應確守軍紀、風化、努力學術科、倘有不法行爲、除處罰本人外、請節重大者、其家屬及保證人、應連帶負責、第九條將來保甲編制就緒、擴大訓練範圍時、其抽練規則另定之、第十條本規則自公佈之日施行、

徵集槍彈暫行規則　第一條、本府爲集中鄉區武力、加以整頓充實起見、將民有槍彈徵集使用、第二條、第一條之所謂民有槍彈、係指原有之各保衛團及私人收藏之軍用槍枝、第三條第一條所謂彈、係指除獵槍外、如所有一切步槍、馬槍駁殼手槍、及其他軍用槍彈、第四條徵集之槍彈、所有權仍屬原主、使用權則屬于鄉區保衛團、如遇有事實需要時、得呈請團主任轉呈市政府、臨時或永久發還、第五條鄉區保衛團、對于徵集之民槍應烙印登記、並負保管修繕之責、所消耗之子彈、亦得呈准撥送、或照價賠償之、第六條、所有民槍于限定日期以前、統由各區長彙送市政府秘書處應務股點收、並取回收條、第七條、凡有槍彈不報、或逾限不交者、一經查出、以私藏軍火論罪、第八條、本規定則自公佈日施行、

國貨展覽

門路糾紛有解決

出入口左右輪流

首都國貨運動展覽會、自本月二十日開幕以來、因天氣晴朗、故連日來營業狀況均佳、除星期日營業狀況特佳、全部達兩萬餘元外、其餘普通每日平均皆在萬元以上、惟出入口問題、對於廠商營業、大有關係、按照原定規章、本係由左邊進口、右邊出口、但此項辦法、實行以來、左邊各廠商生意固佳、而右邊各家生意則極端冷淡、蓋各界士女前來參觀時、所預定購置之物品、當進口時、已選購完竣、出口時不過係借路性質、購物較少、因此連日來雙方時生糾紛、該會現應右邊各廠商之請求、爲公平處理起見、經於昨日起將原有左進右出之辦法變更、改爲輪流性質、譬如今日由左邊進口、右邊出口、明日卽改爲右邊進口、左邊出口、門路之糾紛、因此解決云、

鄉村保甲將設短期訓練班

市府以新市區保甲、亟待舉辦然各鄉鎭對予保甲人材、殊感缺乏、爰決定舉辦一短期保甲訓練班、除飭各鄉鎭長本人參加外、每一鄉鎭應另派代表一人前來受訓、頃據市府息、保甲訓練班、已由鄉村建設專員段麟郊會同第二科草擬訓練辦法、地址將設在本府、訓練期預定三星期云、

市府籌闢苗圃又訊

下月開始播種

京市府爲積極發展農村經濟起見、已在和平門附近覓得荒地三百餘畝擧辦農業苗圃、茲悉該府已派員勘定、由公園管理處籌劃進行、現該處已興工建築工人宿舍、所有一切建築物、均採用鄉間土製、俾資節省經費、幷闢兩大幹路、以免來往行人、免穿插其間、防礙苗作物、幷擬將該場所獲得之利益、作爲擴充經費改爲農場、俟房屋建築完竣、定下月間卽行開始播種云、

林區管理局組織推廣林業宣傳隊

展覽圖表映放幻燈
參觀民衆達萬餘人

實業部中央模範林區管理局、爲提倡民營林業及促進人民森林常識起見、此次特組織林業宣傳隊、攜帶一切推廣用具、於本月廿七日出發、六合、盤城集、當日下午圖表展覽、演講森林常識、入映放林業幻燈、及活動影片、一般人民均熱烈歡迎、參觀者達三千餘人、又廿八日林業推廣宣傳隊、在浦鎭東門宣傳森林常識、並展覽圖表映放幻燈、及活動電影等、人民前往參觀者、竟達萬人以上、咸爭先恐後、會場擁擠、幾無立足餘地、云云、

內政部籌建新式樓房圖書館

內政部以關於出版事業、既由該部主管所有書籍、照章送給審查、以致該部收獲之圖書日增、原有圖書館、計平房四大間、不敷應用、現擬就該部空院地基、建築新式樓房圖書館、以便彙藏各種書籍、茲悉在計劃中、一俟決定、卽呈請經費、招標興建云、

小本貸款處今日起開始籌備

處址設於承恩寺
籌備處設市府內

京市社會局、首都警察廳、金城銀行等爲救濟小本商人生計起見、特會同組織市民小本借貸處、業經數度會商、決定於今日起在市府內自治事務所舊址開創籌備、該處經理黃振强於昨日上午謁社會局長王崇植氏、請示一切、進行辦法、茲據探息、該處組織、除設經理副經理各一人、另設調查、審核、文書、營業、出納五股、並設辦事員及練習生若干人、各股人選現正遴選中、至該處營業處址、已決定、將承恩寺收歸擴充、約下月初、卽可成立、茲將其代辦所經辦放款細則抄錄如下、（第一條）本處依據組織辦法第六條規定之委託各區公所各團體爲代辦所、辦理放款事務、不付津貼、（第二條）本處分送借款申請書、調查表、借據、及還款計數摺於各代辦所、以備借款人就近領用（第三條）借款人手續完畢、經代辦所調查無訛後、由代辦所將所塡書件函送本處審核准借後、該項借款、仍送由代辦所轉給、（第四條）代辦所審查申請書、以用途爲主要標準、用度以生產事業爲限、如婚喪債務家用等項、概不借貸、（第五條）代辦所收到借款人申請書後、須于三日內調查完畢、辦理借款手續、不得延擱、其經審查不借者、亦須於三日內答復、（第六條）代辦所辦事人對借款人、如有不明手續者、務須格外和藹、詳細告知、（第七條）代辦所經手放出之款、應隨時注意借款人之實在用途、以免流作別用、如到期不還、代辦所應負責督催請還本息、（第八條）借款人及保證人之住所各須遷移、應先期通知原代辦所、始得遷移、（第九條）代辦所辦事人辦事成績優良時、得於年終由本處查核、呈請南京市政府首都警察廳、在本處盈餘項下、酌給獎金、（第十條）本細則未盡事宜、由正副經理隨時提出管理委員會議決呈明修正之、（第十一條）本細則經議決呈請南京市政府首都警察廳核准施行、

旱災音樂會

今晚開幕

南京扶輪社所籌辦者旱災音樂會、今日之午九時、在外交部禮堂學行、由澳洲來華之百姊妹歌舞團前已抵柯、上星期六夜曾應國京聯歡社之聘、在該社際柯演、白姊妹三人載表載舞、姿態嫵媚、裝歌新奇、技藝超羣、誠飾本京罕見、前往參觀爲頗爲擁擠、柯白姊妹二八今晚應旱災音樂會之聘、將義務出場表演拿手歌舞會序、除柯白姊妹歌舞團外、尚有中西音樂節目多項、今晚音樂會來賓出入概用外交部雲南路（北）門禮堂內禁止吸烟、但其他各處、仍可吸烟、凡尚未購票者、屆時仍可在大門購票、票價每張六元、持有入場劵者、至夜十一時可免費領取咖啡及冷食、

審計考試

昨日開始正式試

昨日考經濟學會計學
今日民法概要審計學

審計人員臨時考試、昨日爲正式試第一日、上下午均分兩場舉行、由監試委員王平政監視印題、高魚、王廣慶點名、上午計到舊考人四三六名、缺席一五名、考試科目爲經濟學、下午計到應考人四三五名、缺席十六名、考試科目爲會計學、今日試程、上午爲民法概要、下午考審計學、茲將昨日試題探誌於后。

昨日：試題、經濟學、一、我國政府最近實行徵收白銀出口稅、試點、分別說明其影響若何、二、資本構成之原因、及其對於生產之重要若何、試分別說明之、三、試根據冒險說說明企業家在現代生產上之地位、及其所得贏餘「卽利潤」之必要。會計學、一、何謂試算表、其編製方法若何、設表之兩方總數相等、是否卽可證明記帳之正確、並詳述其故、二、會計制度欲求完密、應設備統馭帳戶、試論其作用、並以應收賬及應付帳兩統馭帳戶爲例說明之、設制度中採用此兩種帳戶時、其分錄簿、現金簿、進貨簿及銷售簿如何關係、稱欄、能更繪此四特種式以說明之否、三、建業製造公司二十一年十二月三十一日止之帳冊、會委託某會計師審查、報告書中建議帳冊內應有下列三項之整理、一、營業用土地房屋賬內有四千元、係收益支出、二、營業用土地房屋、應設備折舊七千二百元、三、在二十二年賬內、記有二十一年之工資一千五百元、半年以後該會計師復被委託審查二十二年六月三十日止、地賬冊除上次建議之三項整理、尚未記賬外、半年來又有應行之記入費用之二千元、誤記入營業用土地房屋賬、又半年來營業用土賬房屋折舊之三千六百元、並未設備、結賬時多列存貨一千元、少列未經過保險費七百元、下列兩表、爲該公司先後提出之二十一年十二月三十一日、及二十二年六月三十日結賬後之試算表、（未略）試分別成兩年之整理分錄、幷編製二十二年六月三十日之資產負債表、

市府昨日紀念週

石市長報告自治問題
熊亨靈演講合署辦公
與增進行政效率問題

市府於昨日擧行紀念週、到全體職員、由市長石瑛主席、領導行禮後、石市長報告、略謂近年政治之所以不上軌道、實因多數從政者、因循敷衍、不切實際、機關林立、人民示見其利、而反蒙其害、卽以自治問題言之、一般人以爲祇須各級自治機關完全、則自治可告成功、殊不知自治先決問題、第一須人民能解決最低限度之生活、第二人民須有最低限度之常識、否則所謂自治、徒形成自亂而已、本人自長京市後、對於自治問題、主張須從教養入手、以言養因受國難及全世界不景氣之影響、雖經極力救濟紓業及擧辦貧民小商人等貸款、仍未能於短時期間見效、但吾人決繼續苦幹、以求實效、以言教、以前全市小學生僅有一萬三千餘人、現已增加至二萬六餘千人、如加入各私立小學及私塾學生、則全市失學兒童、約尙有二萬之譜、猶待吾人繼續努力、至於成人教育、因大多數人終日忙於衣食、無暇再求教育、故不識字之民衆、仍比比皆是、在此種狀況之下、欲立求自治之成功、其可得乎、是以爲今之計、惟有積極從事種種自治事業、如教育、衛生、路政、等等而以委任區長爲過渡辦法、至於教育尤應以造成刻苦勤儉勇毅之青年、爲惟一目標、總之國難嚴重、敵人謀我日亟、淸除匪患、整頓政治、實爲今日安內攘外之要圖、全國上下應鼓起勇氣、向前邁進云云、石市長報告畢繼由祕書熊亨靈演講合署辦公與行政效率、茲誌其演詞之大意如下、今日中國政治、有兩弊大病、（一）幼稚病、失於空疏、（二）老氣病、過事敷衍、現擧國上下、咸感長此以往、不圖補救、政治前途、不堪設想、因此提高行政效率、遂成爲今日一致之要求、在中央有行政效率研究會之組設、在各省、廣西有行政研究院之設立、江蘇民政廳有節省例行公文手續之辦法、廣東有石牌合署之建議、尤以蔣委員長所製省府合署辦公辦法大綱、先由鄂贛豫皖閩五省試行、爲全國所注目、在外縣、則河北各廳有縣府廢局設科之提案、綏遠有於本年一月一日起、各縣改局爲科之決議、在各市、則內政部曾通咨各市府、參照蔣委員長所訂合署辦公辦法大綱、擬訂合署辦公方案、咨部查核、現天津市政府、正在擬訂改局爲科合署辦公辦法、上海及本府亦正在研究計議中、夫吾國過去政治效率之所以低落、其癥結在徒重政策及立法、而忽略政策之應如何運用、及法律之如何實施、故吾人欲糾正過去之弊症、提高行政之效率、不能徒託空言、務須從實際上着想、據中央行政效率研究會之主張、欲提高行政效率、必先解決下列八項問題、（一）、組織問題、（二）人員問題（三）財務問題、（四）物料問題、（五）材料整理問題、（六）政令推行問題、（七）省市縣問題、（八）專門行政問題、茲擇其最重要之三項問題與各位一商榷之、（一）組織問題、現在無論中央或地方、對於組織方面、有三大弊病、（甲）濫用委員制、在立法方面固可集思廣益、但在行政方面各委員每流於不負責任、過事互相推諉、且委員人數既多、薪津支出、似嫌浪費、（乙）頭重脚輕、以經費言、中央多於省市、省又多於各縣、誠如蔣委員長東電所謂、治官之機關多、治民之機關少、伴食高官之人員多、深入民間之人員少、（丙）林架屋、今日中國政治最壞之現象、卽因人設官、並非官治事、以致機關重複、事權不相集中、各自爲政、互相衝突、公帑既多靡費、效率更見低落、（二）人員問題、目前之弊病有四、（甲）謀事之人、雖到處滿坑滿谷、但大都缺乏能力、以致形成人求事、而事求人之矛盾現象、而至於留學回國學生、或考試及格人員、雖多專門人才、但類皆用非所學、缺乏行政經驗、一旦令其辦理行政事務、效率自難提高、（乙）各機關職員、間有祇領乾薪、而不常到差、或一人身兼數職、（丙）各機關長官不能專心一致、事事更動、其所屬職員、每隨之更動、以致公務人員、無不存五日京兆之心、而起營私舞弊之念、「丁」任用人員、如確爲賢不避親、本人固不反對、但所之非賢卽流於任用私人之弊、現各機關所用人員是否純憑能力幷無任用私人情事、此外工作分配、紀綱、待遇、考績、訓練等等、皆與本問題有密切關係、（三）、推行政令問題、吾人皆知公文爲推行政會之工具、今日吾國公文之弊病有三、（甲）、手續太繁、中央令發一統計表至各縣、須經五十餘種手續、又曾鍾麟君、有一實際調查、證明公文與私信或普通公司之效率相較、爲一與五十六之比、故曾國藩主張於公文之外、另附私信、有人謂今日之公文、不啻長期旅行、洵非虛語、（乙）無謂之公文太多、而擬稿人又往往用云云二字轉行、以致繕校核閱、均枉時間、（丙）、各機關互相推諉、下行文則將責任推給下級機關、上行文則將責任推給上級機關、平行文則將責任推給第三者、上擧種種、係今日吾國各機關最普遍之弊病、如能一一加以糾正、則行政效率、不難提高、而其他各項問題、亦可迎刃而解、至於合署辦公、是否可以增進行政效率、請先論合署辦公之目的不外下列四種、（一）統一意志、（二）集中權力、（三）緊張組織、（四）節省經費、現中央各迭床架屋之機關既無人敢提出討論、本人亦以時間關係、姑置不論、省府合署辦公問題鄂贛豫皖閩五省、現己先後實行、成效如何、就友人所告、及各省府所訂章則觀、似有利有弊、言利則有下列各種、（一）各廳對省府、不用呈文而用簽呈、省府對各廳、不用指令、而用批語、省卻手續不少、（二）可減少人員、節省經費、（三）一切會計統一、則一切用品、既可廉價採辦、亦較經濟、（四）蔣委員長東電所謂各廳各成系統、各固範圍、各私財用、甲廳事不許乙廳過問、兩廳以上者、遷延不決、權相爭、過互諉、縣長無所適從、及其他濡滯、矛盾、重複、隔閡、推諉、二種之幣、確巳減除大部分，但同時發生下列種種問題、一、核稿人勢必增多、公文未必迅速、二、收發繕校用印是否可以統一、三、主席、省府祕書長、須閱各廳公文、精力似有不及、四、公文歸擋是否可以統一、如統一歸擋，則各廳吊卷難、如分廳分歸、則省府吊卷困難、如繕稿兩份、分別歸檔、安徽省政府、然則核閱繕校國難，五、不負責任之廳長、過事請示、省府祕書長以職位關係、貿與廳長發生衝突、六、裁員不能公允、有能方而無人力者、往往被裁、有人力而無能力者、反多留用、結果冋減低行政效率、七、空頭委員、仍未取消、至各省縣政府、則裁局爲科巳成普遍趨勢、實行者巳數長不鮮、以後以後只須一、縣長久於其任、二、黨部不故意肘、三、經費增加、四、職員待過提高、五、縣長威權提高、則行府效率增進不成問題云云

烟民登記限滿禁委會

令飭查緝無照烟民

依照省頒章程解鎭法辦
並派人民擧發誣告反坐

江寧縣禁烟委員會、近查烟民登記限滿截止、其中隱匿不報、無照吸烟者、在所難免、一方令飭公安局從嚴查緝、依照省頒禁烟章程第六條之規文、解送鎭江警備部法辦、一面發貼佈告、准許人民擧發、並發給百元以下之賞金、由烟犯負擔、如有誣告者亦照軍法反坐云

烏烟瘴氣

某廳職員壓迫少女

李女士已向法院起訴

鼓樓北忠實里、係本京人邱姓屋、由劉某租定某號居住、嗣有上海持志大學肄業女士李某、復向二房東劉氏分租一間居住、於劉某本人因須赴平工　乃將犖號房屋全部轉租與李女、但大房東未得李女同意、卽將一部份房屋、租與某警察廳職員趙某居住、趙甚卑鄙、得寸進尺、並勾結大房東迫女李退租、李女因每日均須至大學聽課、不堪糾纏、爲謀解決起見、曾聘請女律師方理琴爲之講公道、非特無效、趙某竟用基警廳勢力、向李女施種種威嚇、李女不得巳、現已向江寧地方法院起訴云、

津浦路

改善下關伕力辦法

免除旅客煩言
兼顧脚夫生活

津浦鐵路車務處、以該路下關站起運、或到達該站之聯運、及該路行李包裹、在浦口站客車與輪船間一段、向由浦口外脚夫代爲搬運、搬運費則託由下關外脚夫代向物主收取、每件收小洋五分、惟旅客方面、對於下關外脚夫代浦口站外脚夫代收伕力、頗多煩言、但浦口站脚夫既代客商搬運貨物、則收取伕力、亦情理所許、未便阻止、茲爲免除旅客言煩、並兼顧脚夫生活起見、擬妥照聯運行李包裹經過浦口站外脚夫代爲搬運、由鐵路給予每件津貼費大洋三分辦法辦理、每月約五千件、須支出洋一百五十元、爲數甚微、一面嚴禁下關站外脚夫再代浦口站外脚夫向客商代收行李包裹伕力、以資整頓、而利旅客、聞已呈經管理委員會核准、不日卽可實行云

雨花台畔

又槍決匪犯

首都警備司令部昨又槍決綁匪一名、宣佈罪狀如下、案據江寧自治實驗縣呈解夥同綁架犯徐立剛一名、請予訊辦據部、經飭處鞫訊、業到供證夥同綁架屬實、應依懲治盜匪暫行條例第一條第一款之規定、處以死刑、以昭炯戒、除發提該犯徐立剛、驗明徐身、綁赴刑場、執行槍斃外、合行佈告週知、計開徐立剛、年三十四歲、河南羅山人、〇〇〇〇

新市區寶塔橋

衛生分所昨成立

新市區衛生行政、經衛生事務所擬、計劃、呈經市政會議通過後、卽由所長王祖祥氏指定第二課長沈，民負責進行、該項計劃、係在上新河、孝陵鎭、馬羣、堯化門、曉莊、燕子磯、寶塔橋等七處、設、七衛生衛生分所、除原有上、河等五處外、將添設實橋、二處、經沈氏親赴各地視察後、覺馬羣與孝陵鎭極近、可不必設、而西善橋則反有設。之必要、因該處江寧縣原有一衛生室、經劃界、該衛生室適圈在江寧縣內、故決定取消馬羣分所改設該處、已呈由市府鑒核、茲悉寶塔橋分所、昨已由沈氏親往設立、地點卽在該處一尼姑菴內，其西保橋一處、俟市府核准後、亦卽成立、然後將所有分所編成第一起、至第七止衛生分所云、

人力車夫眞可惡講好代價又詐索

女子豈可欺哉
請吃巴拳一次

昨日上午十一時許、有一年約十八九歲之女郎、燙髮旗袍、束裝入時、手提跳舞皮篋一隻、由夫子廟僱乘人力車赴鼓樓、說明代價小洋二角、到目的地時、女郎當卽令車夫停放、女郎下車後、卽付車費小洋兩角、不料該車夫以女子竹槓好敲、非要兩角大洋不可、女郎不服、當卽與之理論、車夫口出惡言、並扯住女郎之衣袖、惹得女郎、柳眉倒豎、擧起纖手、迎面一掌、車夫視打、更暴跳如雷、堅要女郎赴警局理論、女亦不示弱、正在欲行止之時、幸經另一車夫出面轉圜、結果女郎多出銅元數枚、了事云、

中國童軍總會 定下月一日成立
今召開首次常務理事會 論討接收及成立諸事宜

中國童子軍理事會、已於日前、正式成立、同時幷將成立總會、中國社記者、昨據該會理事長王世杰談、該會謀全國童子軍及會務之進展起見、特定於今日下午三時、假教部召開首次常務理事會、出席者爲陳立夫、劉詠堯、陳劍脩、顧樹森、討論事項（一）關於下月一日、接收總會籌備處、及正式成總會事宜、（二）分配各項工作、至於會址、刻已在本京購定基地、惟目前經費問題、未能確定、一俟籌備有的款、即可興工建築云云、

內部令市警察廳 仍繼續調查戶口
戶口與戶籍完全爲兩事

首都警察廳、以本京戶籍及人事登記、業經內政部、咨請京市府飭各自治機關辦理、該廳特呈請內政部、對本京戶口、是否繼續調查、茲悉該部以警察區戶口調查、係基於公安行政之效[illegible]、戶籍及人事登記、係確定人民之屬籍及身分者、性質各殊、爰特令該廳對戶口調查工作、仍須繼續進行、以重公安云、

教部昨通令 各教育行政機關
應與學術工作諮詢處聯絡 並函各駐外使館隨時協助

教育部昨日通令各省市教育廳局、對於學術工作諮詢處、所管事務、與各省市教育行政機關、應聯絡進行、除分行外、通令各教育機關、隨時將需要學術人員狀況告知、並儘量錄用該處所介紹之學術人員、（又訊）全國學術工作諮詢處、爲使國內學術人才、供需方面、得有適當之聯絡起見、特規定之學術人才、暫以國內外專科以上學校畢業生爲限、並將該項規程、函各駐外使館、凡關於該處國外留學生工作事項、隨時加以協助、以利進行云、

平派員來京 請撥發教育協款
王教長允請轉財部撥付 李靜澄事畢於昨晚返平

北平市社會局、以教育協款、自經中政會決議撥發五萬元後、迄未撥付、茲以平市教育、正值新興之際、需費甚鉅、爰爲彌補不足、起見、特派第三科長李靜澄、於上週來京、謁教部長王世杰氏、接洽請求撥發教育協款、報告平市最近教育狀況、並請示今後改進教育方針、業以事畢、定今日搭乘平滬通車返平據李氏語記者、余來京已逾一週、連日晉謁王部長、請求轉請財部發給教育協款、已蒙允諾、結果頗爲圓滿、故即乘車返平覆命云云、

私專以上學校 補助費支給辦法
▲教部昨通令各校遵照

教育部自本年度起、特設（省）私立專科以上學校補助費、額定全年爲七十二萬元、關於此項補助費之給予、自經教部核定、由行政院會議通過後、該部曾於月前、分令各校知照、至於發給補助費辦法、復經該部製定、昨日公布、並通令私立專科以上各校遵照、茲將該項辦法、照錄如次：私立專科以上學校、補助費支給辦法、一、申請補助之私立專科以上各校、未將本年度全部概算呈送者、應在受補助前、先期將該項概況、迅即補呈候核、二、凡經核定擬給補助費之私立專科以上各校、經本部通知補助項目後、應將所受補助之各項用費、造具詳確預算書、呈部核定、凡補助設備費者、並應將其物品、詳細名稱、用途件數價目、及承購地點等項、造具詳細表冊、呈部核定、受補助之各學院或科、其原有預算不得減少、三、凡補助教費者、須由受補助之學校、將其聘定之特種教席、教員之姓名、學歷、薪額及所擔任課目等項、呈部核定、四、凡擔任特種教席之教員、不得兼任課外教課或職務、五、凡補助之特種教席費、本年度定爲每席四元、其每月薪額最低不得少於二百八十元、前項教席費、有餘額時、千悉數擴充該項課目設備費、六、設備費以購置專門性質之儀器、機器、標本、模型、器械、藥品及圖書爲限、七、補助費由教育部分月發給、八、各校領到補助費後、應即填具印收呈由教育部轉送審計機關核銷、該項印收、由校長及受補助之學院或科、負責人同時簽名蓋章、設備費須繳合法單據、教席費須繳薪金收據、前項單據及收據至少每三個月須呈報一次、九、凡未遵照本辦法造具預算或報銷、或未呈報應行具報各事項者、其補助得不予發給、或中途停止發給、十、本辦法自教部公布之日施行、

美訂籃球新規則
球場改爲長七四尺闊四二尺 籃球圓周不得小於二九寸半

美國籃球規則委員會、鑒於舊有籃球規則諸多陳舊、如球場面積、籃網裝置以及犯規處罰等項規約、均需變更、關於一九三四年至一九三五年之籃球新規則、業經該會擬定公布、茲將該規則修改重要各點、譯錄如下；（第一條第一節、規定今後新建之籃球場、最小面積爲長七十四尺、闊四十二尺、（二）第三條第一節、籃網向爲包捲籃圈者、今改附掛於籃圈之下、（三）第四條第一節、規定球之圓周、不得小於二十九寸半、不得大於三十寸、（四）第五條第二節、比賽前二分鐘、每隊必須將球員姓名號碼及位置、向記錄員報告、否則將受技術犯規之處罰、此條之目的、乃在使比賽準時開始、避免不需要之遲延、同時第三條第二節規定、凡球隊在每半局開賽時、裁判員吹笛後、每遲一分鐘、即須受罰技術犯規一次、（五）第五條第六節、球員球衣號碼最小爲四寸、（六）第六條第一二兩節、規定採用雙裁員制、（七）第九條第三節、關於中等學校比賽、決定採用「突停」方法、在第二次延長時間、兩隊得分仍然相等時、則在第二次延長時間中首先擲中之一隊、決定爲得勝者、其他比賽、在第一次延長時間中、即採用此法亦可、此法在避免延長過久後之過分疲乏、（九）第十條第一節、凡出界之球、必須由裁判員交給擲球之球員、同時第十四條第十節、如有球員違犯此規則其球必須立刻交給相近之裁判員、（九）第十一條第一節、比賽計時、凡一切犯規、雙犯規、無論技術犯規、侵入犯規、擲中後、其時間、皆須暫停、而不計在內、在中圈跳球後、方繼續計時、侵人犯規罰球不中後、其時間在不中後、方繼續計算、（十）第十五條、分成甲乙丙三段、乙段規定必須強迫裁判員處罰比賽時、在旁作不正當指導及教練員、

吳稚暉講演
青年救國方法

中委吳稚暉、昨應金陵大學校長陳裕光之請、於昨晨十時，出席該校總理紀念週、演講青年救國方法、演詞極精警透徹、又滑稽突梯、滿座、皆爲之動容云、

教育部改進 專科以上學校要點
黃建中在廣播電台演講（續）

（三）限制教職員兼課據二十年度統計、全國專科以上學校教員、共計七千零五十三人、內專任者四千二百四十四人、佔百分之六十、兼校內職務者、九百二十八人、佔百分之十八、二、兼校外職務者、二千九百二十一人、佔百分之二一、八、職員共計四千二百三十四人、專任者三千一百九十五人、佔百分之七五、九、兼校內課職者、一百二十八人、佔百分之二、一一、兼校外職務者一百零八人、佔百分之二、八、除教職員互兼者、一百二十八人外、實數爲一萬零三百六十七人、合計七千四百四十人、佔百分之六七、七、兼校外職務者、合計爲三千零二十九人、佔百分之十二、三、其餘則爲兼校內職務者、教育部爲提高教學效率起見、前曾一再通令國立大學、職員、須酌量裁減教授、不得兼任他校或同校其他學院功課、倘有特別情形、不能不兼時、每週至多以六小時爲限：：：、院長系主任及其他重要負責人、絕對不得兼任校外課職、凡在校內互兼教職者、並一律不得兼薪、至對於私立專科以上學校、亦嚴格限定兼任教員、不得超過全體教員三分之一、現擬詳，訂具體限制辦法、以資繼續整頓。厘訂大學及專科學校課程標準、全國專科以上學校課程、據二十年度統計、最多的超過六百種、平均計算、每校約有一百二十餘種、每週授課時數、各科共計多均約一千六百餘小時、少者約二十小時、各校平均約三百八十小時、實習時數、多者約一千餘小時、少者僅一二小時、或且無之、於此可見各校課程的種類、極爲複雜、授課及實習時數、極不一致、有些學校、因人設課、或競尙新奇、往往一種課程、分爲數種、而基本主要課程、轉付缺各、設課既無一定準則，選課亦無一定程序、因之學生程度、愈不整齊、教育部在二年前、己着手厘訂專科以上學校課程標準、不過這種工作、極爲繁難、不是短時期所能完成的、現在醫學院和醫學專科學校的課程標準、已由醫學教育委員會、草訂完竣、大綱業經完全決定了、只有細目尙須由專家加以審查、此次醫學院和醫學專課程標準、草案裏有一點、值得特別注意的、就是實習和臨床時數、時別加多、並附有設備標準、其他各學院各專校課程標準、亦將由部次第聘請專家商訂、關於理農工各學院各專校、也要特別注意實習、我們覺得大學專校的課程標準、不可瑣細呆板、草訂時、須多留伸縮餘地、實施後、應數年修正一次、以期順應事實的需要、和科學的進步、

▲注重實科並限制文法科設立與招生　據二十年度統計、全國專科以上學校、共有一百零三校、編制上共分一百八十七院、六百七十六系、七十三科、一百三十二組、以院來說、文類（文法商教育）佔百分之五十九、實類（理農工醫）佔百分之四十一、以系來說、文類佔百分之五十八、實類佔百分之四十二、以學生來說、二十年度共爲四萬四千一百六十七人、文類學生佔百分之七四、五、實類學生佔百分之二五、五、相差百分之四十九、分折來說、學法政的佔百分之三七、二、文哲佔百分之二二、九、教育佔百分之九、六、工程佔百分之九、三、理科佔百分之八、九、商業佔百分之四、九、醫樂佔百分之四、三、農林佔百分之三、二、這樣看來、文實兩類的發展、實在是不均衡、換句話說、就是畸形發展、結果成爲文法科人才過剩、而實科人才缺乏、教育部爲救濟此種流僻起見、曾經通令、除邊遠在區外、不得再設立文法科、專科以上學校、各省原設之公立或私立法政專門學校，截至本年止、或改辦實科、或完全停辦、至主辦不善的文法科、大學或獨立學院、業經責令辦理結束者北平三校、上海三校、南京廣東各一校、共計八校、最近對於各大學文法科招生、亦根據二十一年度辦法、繼續加以限制、其要點爲（甲）各學文法商教育等學院各大系所招新生、及轉學生的平均數、不得超過理農工醫等學院各系所招新生及轉學生的平均數、（乙）各獨立學院文法商教育各科、與理農工醫各科的招生比例、與大學同（丙）專辦文法商教育的獨立學院、每一學系、或專修科、所招新生及轉學生的名額、不得超過五十名、以上數辦法、唯專收女生的學院不適用之、一方面限制文法科、一方面卻極力提倡實科、如指定北京中央中山清華武漢等大學、籌設國防化學講座、如令准同濟大學、增設工學院、清華大學增設理學院、北洋工學院增設電機工程系、至實類專科學校、籌設已成立者、有西北農林專科學校、及山東省立醫學專科學校、至於教育部年來實行這個政策、所收到的效果、可從在校生畢業生及新生各項統計上觀察得之、（未完）

教育訓監兩部 頒軍訓過渡辦法
前頒之軍訓新方案 自下年度開始實行

教育部與訓練總監部、前頒布之學校軍事訓練實施新方案、自下年度起施行、爰於過渡期間、亟應妥謀補救、昨特頒行學校軍訓新舊方案過渡辦法一種、頒令各校遵行、茲將該辦法探錄如下、（一）高中及同等學校、本年度之軍訓二年級學生（即二十二年度始業者）遝予結東、免除軍訓、木年度一年級新生、照新方案辦理、不論春季或秋季始業、均在規定時間、集中訓練、二十三年春季始業之學生、照一年級新生辦理、並應參加集中訓練、（二）專科以上學校二十三年度一二年級學生、均照舊方案辦理、由二十四年度起、一年級新生、照新方案辦理、（三）專科以上學生、由二十四年起、對於軍訓一科、應一律於第一學年習學完畢、不准自由選修、（四）已經畢業生、准免補行集中訓練、（五）各省市尙未施行、平時軍訓之學校、其一年級生、均應參加各該省市之集中訓練、邊遠省區、因故不能舉行集中訓練者、其一年級生、應就近向隣近省市、參加集中訓練、（如參加不便、准照舊方案辦理）、無平時軍訓之學生軍訓成績、暫准集中訓練成績爲準、二十一二十二年度始業之高級中學舊生、無暑期軍訓成績者、即以平時軍訓成績、爲軍訓成績云、

中大工學院學生 顧懷勇 發明變光電燈

國立中央大學機械系、四年級學生顧懷勇君、學業成績、素稱優異、而於課外研究、尤爲努力、近從事改進日用電器工作、發明變光電燈一種、據云此項電燈、對於光度強弱、可以隨意調整、及節省電費、增長壽命諸特點、而製造成本、亦不過高、極合一般用戶要求條件、而對於都市防空、亦有相當貢獻、顧君已製就樣品、呈送實業部、請求專利、並聞已得無錫各方贊助、擬獲得專利權後、即將進行製造云云、

倫敦中國藝展會 籌備處即將成立
經費六萬外教兩部平均支撥 古物鑑定專家正在徵求同意

倫敦中國藝術國際展覽會籌備委員會、業於上星期成立、並已舉行第一次籌備會議、決定進行籌備各項工作、頃據教育部息、該籌備處、現已着手組織、不日成立、該處職員、除已由部方指派郭有守、唐惜芬二氏、担任祕書外、其餘將設幹事二人、關於聘請專家鑑定古物事、決定人數爲十一人業經推定、尙在徵求同意中、關於經費一節、已預算就緒、籌備費共六萬元、由教育外交兩部預備費項下平均支撥、其中以三萬五千元、爲運送展覽品費用、二萬五千元、爲其他開支、已經行政院核准、飭財政部照撥、關於展覽時之經費、由展覽會之收入項下酌撥、在展覽會未結束以前由倫敦方面代墊、並悉此次展覽品目、日前倫敦方面曾電致教部、需要古畫、古銅、磁器、玉器、漆器錦繡等物、俟徵集就緒後、英方尙須派員來華鑑定、以資精選云、

選派赴義教授 限下月底前報到
教部昨再令各大學校 願往者儘先呈報到部

教育部以前准外交部函稱、案准義公使館呈稱、義外交部派員來館談稱、義國希望（一）中國義國兩國、交換中文義文教授、中文教授、來義教授中文、薪金由中國担任、義文教授赴華教授義文、薪金由義國担任、（二）中國選派中西醫學者數名、來義研究醫務、病，房飯均由義方供給、（三）中國選派古物學家數名、來義研究開掘、及保存古物之專門技術、義方允予特別便利等語、請核奪、當由教部通令國立大學分別查明、如有第一二兩項適當人材願往、即開具名單、送部核奪，茲悉教部以前令通告已久、迄未據呈報、昨特再令各大學如願前往者、應儘於一月底以前、呈報到部云、

◉政府註冊牙科醫師主辦◉
英美牙科專門
口腔外科　治療拔牙
缺牙補綴　牙列矯正
科學洗牙　各種鑲牙
院址　新街口妙機公司斜對面

留美牙科醫士
康兆尹
博士
院址　鼓樓醫院
南首中山路

介紹良醫
樊君省默
研究西醫多年歷任軍政學術各機關醫官茲因倦遊歸來熱心濟世設診所於本京北門橋魚市大街東南藥房分號樓上並備有電療器械統治內科皮膚花柳各症同人深知其識經驗均極宏富特樂爲介紹
病診　上午九時至十二時
時間　下午出診
介紹人　劉哲　潘哲人　張競平　冉錫章　熊振德　黃駿　馬駿　張文壇　艾善準　扶國泰　王國鴻　趙連城

介紹婦科
聖藥人參
玉液金丹
專治婦女經血不調血寒血熱血崩赤白帶下乾血癆經前腹痛發燒經後發冷隔胸悶肝鬱不舒體虛血虧面黃肌瘦常患小產久不受孕邪胎逆產功能調經種子滋陰補虛育胎子母俱安遇此種雜症隨引化服靈驗異常幸勿尋常視之
南京代售處太平路松濤巷口祥豐北平蜜餞水果店

注意
美術照相之領
中華照相館
館址…黨公巷
電話…二二六一三

雲南白藥
注治各症
刀槍跌打　消腫肌生　紅崩白帶　風溼不仁　筋酸骨痛
科骨接筋　婦女經產　去瘀生新　牙痛喉腫　膨脹癆癰
除痛止血　調血受孕　經痛經閉　無名腫毒　餘載仿單
如蒙賜顧　定價低廉　南京金碧藥　朱雀路　一一三號
電話　二三四〇號　代售處上海　五洲大藥　南京金

本店在平開設有年
世界公推
唯一老牌
北平馬應龍
龍龍專門眼藥
砂眼
及各目病速用馬家眼藥神效偉大
南京下關大馬路西首北路

文海醫院開幕　王廣告式
本院應診以來瞬經匝月一切佈置益臻妥善爰定舊九月一日正式開幕在開幕後兩月內各項收費仍於減半勉應就診諸君要求用留紀念
院址　◉城北成賢街五十五號
院長留日醫學士古文海啓
電話三一四五二

首都醫院
專門
花柳科
梅毒下疳
白濁橫痃
▲專割包皮過長絕無痛苦▼
院址　姚坊橋
白濁斷根電氣療法
新久白濁負責除根

蔭蒼診療所
主治
內外皮膚婦孺眼耳喉科
專門　勿論新久白濁筋骨酸痛四肢麻木各期梅毒等症
花柳　設置新式電氣治療負責除根毫無痛苦取費從廉
時間每日　上午八時至十二時　下午二時至九時
診址（夫子廟泮宮）電毫二一九九零

▲▲▲京港粵蔡安利▼▼▼
丹街八十三號
烏鷄白鳳丸　專治婦女月經不勻或先後肚痛子宮寒冷諸症百損各種暗病等症（每盒一元）
夜夢遺精丸　專治男女遺洩滑精有夢無夢腎虧流精女子白帶等症服之立即見效（每瓶一元）
三鞭壯陽酒　▲大瓶壹元陸角小瓶捌角▲此酒以三鞭爲主而佐以參著補氣旺血之藥釀成故能壯陽益精治男子腎精冷寒隱痿無力遺精早洩夜多小便女子腰虛月經失調等症

南京日報津浦鐵路火車表

津浦鐵路行車時刻表　民國二十三年七月一日起實行　本路時刻用二十四小時制即下午一點鐘爲十三點鐘餘類推

站名	平滬通車 第三〇一次	平浦特快 第三〇五次	津浦快車 第二十一次
北平	十五點〇五分開	十八點五十分開	
天津東站	十八點二十分開	二十二點二十分開	八點五十分開
天津總站	十八點四十分開	廿二點四十五分開	九點三十分開
天津西站	十八點五十三分開	二十三點〇一分開	九點四十七分開
德州	〇點二十分開	六點十五分開	十七點〇三分開
濟南府	三點三十三分開	十點十六分開	二十點五十四分開
泰安府	五點四十三分開	十二點四十二分開	二十三點廿九分開
曲阜	七點十四分開	十四點三十七分開	一點二十四分開
兗州府	七點五十分開	十五點三十分開	二點二十六分開
臨城	十點十分開	十八點二十分開	五點十五分開
徐州府	十二點十一分開	二十一點〇二分開	七點四十五分開
蚌埠	十六點十九分開	二點二十分開	十三點二十三分開
滁州	十九點三十六分開	六點二十三分開	十七點三十五分開
浦口	二十一點十五分開	八點到	十九點到
南京	二十四點開		
上海北站	七點四十五分開		

站名	平滬通車 第三〇二次	平浦特快 第三〇六次	津浦快車 第二十二次
上海北站	十六點分開		
南京	二十三點十五分開		
浦口	一點四十分開	十九點十五分開	十點開
滁州	二點〇九分開	二十一點〇六分開	十一點四十分開
蚌埠	六點三十八分開	一點十二分開	十六點十二分開
徐州府	十一點〇五分開	六點二十分開	廿一點三十分開
臨城	十三點〇五分開	八點三十八分開	〇點四十五分開
兗州府	十五點四十七分開	十一點四十二分開	一點五十五分開
曲阜	十六點十四分開	十二點〇八分開	三點二十三分開
泰安府	十八點十五分開	十四點二十七分開	五點四十二分開
濟南府	二十點四十九分開	十七點〇五分開	八點二十八分開
德州	〇點二十九分開	二十點五十二分開	十二點十分開
天津西站	六點三十分開	四點十三分開	十九點三十八分開
天津總站	六點五十九分開	四點四十分到	二十點十分到
天津東站	七點三十分開	五點二十分開	
北平	十點二十四分到	八點十九分到	

電影週刊

★第三期

關於感傷主義電影

傅麾

且現代中國情況之危急，人民的疾苦，民族的墮落，國基的動搖。對於社會心理主持者而外的人，正是一大單純地激刺，我們正要求將它作爲唯一的榜樣，故訴之感傷主義影片的引誘，必當精密檢討之事。但事實相反、在電影事業方面，依照、以少數大城市爲標準、而盲目地近從於歐美，同時復無限量地任歐美影片之輸入，已確定一稀畸形的發展。原來歐美的影片由感傷主義恢復了在藝術上已成爲過去的浪漫主義之狹義形態、而中國正當由感傷進於新寫實的興奮。因爲感傷與迷醉性對於中國現有的命運，是祇有強弱毒的本能。

無論如何，浪漫風格的影片固然當在另一篇文裏給以訶斥、但感傷它也祇能作爲個人一時之滿足，或絕望——卽悲歡樂的剩餘，所遺遺因襲的情感的調和及慰藉，無濟於事。影片也只能如此，並沒有成爲該種盾形的理由、

關於感傷主義因果及過程，在文學方面是表現，得格外詳細明顯而正確，十九世紀的感傷主義在二十世紀以來早被認爲過去的孜古根據。而今日正須要的乃新寫實主義的作品。新的文學的發展是如此的趨向、雖然很爲政治的束縛。而影片至今，仍不感一些政治的束縛，其原因是由於它已受着經濟的淘汰，而失其需要政治檢討的可能。所以事實的宣佈，意識應有傾向有着兩種阻礙。而經濟手段更勝於政治力經。

也許就因爲環境及執權者的關係，致感根主義影片樹立，而其及本最大影響，則多屬映劃製作者的職責，個人感傷既爲各種精神上的統治而不可避免，故個性儒弱者，常投入感傷的狹窄之網圍、並無以竭止其情感向外界底要求。這在編劇家無形地把自己的工作做了自己自然精神本質的宣傳，同流的導演者和演劇者串着普通的社會心理而一味地把它完成了。

有多了方面具備的條件促成感傷主義影片的臨世，會消費了多少的精力和材料，欲是徒然一舉，於今，對宁欲施行正確的吻合時代本質的改革，則必先將所有保全它生存的具備條件以充分的明瞭，然後謀一新的原則去酌定感傷在影片中應有的成分和應居的地位，（續完）

印象中的黃英先生

傅麾

在幼稚的中國電影界中，可以說是一個極大的損失吧，黃英先生。竟然在本月二十四號早上的與世長辭了！

存留於我腦海中的黃英先生的印象，是無論如何也不會消滅掉的、雖然我和黃先生認識的時間並不久。

第一次遇見黃先生是在我中央攝影場去考試馬術的時候一九月十四號的上午。

在他未來指導我們如何考試之先。我看他油光滿面，氣概勃勃的態度、準以爲黃先生是會一般電影公司的大人物一樣的會擺架子。來以冰面孔和命令似的口吻指導我們。誰知這却是我神經過敏。他却不像我理想中的那樣，黃先生對我們說話時。面上是時時現出皮紋。音調是非常平和。同時對於我們的態度在像對他自己的弟弟妹妹的態度一樣。由這天起我對黃先生無形中就生了仰利尊敬心。

十月一號下午是我第二次和黃先生見着因。爲中央電影廠演員訓練班舉行開學典禮，黃先生是處於廠長的地位。所以他對我們說話機會是特別多，可是他講的話。我想聽得越多。我信仰和尊敬的。

記得在開學禮畢之後。談話會中。黃先生曾發起我們演員們五十人能在國慶日舉行一個遊藝會。後來由此點而談到經濟問題，黃先生乃說」什麼全是吃」。人家辦喜事也是要「吃」。喪事也是「吃」不管「大吃」「小吃」全是「吃」我們不妨經濟點。大家少出點錢，到那天我們來個大餅油條會。全吃大餅油條」。當他說完之後。全堂大笑。由此點我想雖然是多少含點滑稽味。但是可以知道黃先生是不好要闊的。更有一點不證明。就是在攝影場後面。他在一所三間茅草房的住家。上面題着着的是「影廬」。裏面的布常置是非常樸素。

十月三號是開學生上課第一天。頭一堂「電影常識」。就是黃先生的課。他對我們指教時。是永不失去他原有的態度。在下課鈴搖了以後，他更狠親熱的對我們說「我明天要到上海去有事。這一星期中關於我的課是沒有的。我想以後有機會。再和你們談吧！」說完之後。是了。不想這最初的一課，也就是最後的一課了。

在第二天又是這堂課時是由余先生仲英代授。去在未開始講到功課之先。余先生就補充了兩句。說黃先生因爲病了。所以我來暫代。」我聽見之後。心中暗想。昨日黃先生明明白白已說到上海去。怎麼余先生說病呢！黃先生那健康而精神炎不會生病。這大概是余先生打官話」所以我就以爲這消息是不確的。而很安心。

一天兩天…… 一直到二十號下午，在趕我到國際攝影社去乘汽車到攝影場去上課的時候，一進門，就看見貼了一張攝影場放假的佈告，這張佈告上的几個寫非常簡單。然；心中却非常煩亂了。事後我一問同學們。才知道是因爲黃先生病重的原因，當時；一驚。暗想 怎麼果果眞病了!!那時我又發覺我神經過敏，把余先生的話當假的，是太不該了，我爲情感的驅使，恨不得立刻到中央醫院去探望黃先生。結果，我怕這樣作不合情理。而不敢去。但是我是時時刻刻惦念着。

二十一號是星期日放假。在二十三號我到國際社去等汽車時，沒有發現像前天的佈告我是得了得了華大安慰，待我到攝影場一探聽，知道黃先生的病仍未脫離危險時期，不由我又担弟心來。

二十三號是星期六是攝影場照例放假的日了。但是很不願如此，因爲我狠想知道關於黃先生病勢的消息。

二十四日到了、這是成了黃英先生的最後的生活期限，上午七時，他在中央醫院病故了。

惡耗傳來，使得我們每一個人的心裏都感到一種異樣的痛苦，不僅是中央電影攝影場失却了個有力的主宰者，就是全中國的影界，也夫去一顆明亮的燈光，黃英先生的印象在我的腦海中是怎麼不能泯滅了，而他原有的很多計劃，有些尚未實地，這種成了他的遺憾，我們要紀念他，要把他的印象永遠地在腦海中存留着，便只有承繼着他的計劃，努力地幹下去！

RAIDO

◀聯華吳永剛導演的新片『神女』現已攝好十分之八，將於最近完成。按該片係阮玲玉主演，在這位初次導演的手下，或有新的演出。

◀新片「新女性」日來工作迅速，忙煞阮玲玉。

◀「青春」卽將公映。

◀電影業已組成同業公會，日前已上呈文市黨部指導委員會請求登記。

◀葉娟娟主演「大地之春」一片將開拍。

◀西席地米爾近將導演一片曰『十字軍』(　　)女主角己選定海倫漢斯(　　)

◀辛克萊任別里佛尼亞洲長後，好萊塢有遷佛勞列大(　　)之說。

◀珍妮蓋諾將有離銀幕之意

每週影評

「女兒經」

明星公司出品　首都戲院放映　一義入風郎

從倫理家族片子，而進展到半寫實半意識的片子，電影商是知道怎樣投小市民之所好，而賺錢的，現在又把些社會的新問題參入片子裏、以顯其不落伍；而誘引觀衆，「女人」「女兒經」是認爲提出婦女間題的片子，其實它們產生正因此，而半曝露半逃避現實，提出的問題並沒指示的解決；及來歪曲的；幫了現社會制度的忙，又麻醉了觀衆，時代是動的，「女兒經」正和其它片子一樣，守在圈子裏徘徊，

「女兒經」是想把社會各階級層裏的婦女生活的過程，以給人覽別，指示出一條出路，但是，一點也沒盡責，來建立問題的相當指示，拋棄了在社會壓迫的下層的大衆婦女是大缺點；同時，就連僅僅那良母的職業的，墮落的……上中層人物，也沒徹底的寫出，一遇到這些人物，與實社會問題之利害關係；劇作者就逃到九霄雲外，而停頓着歪曲的給人一個問號，

現在把片子裏各個婦女，來檢討一下：

（A）大姐姐宣淑從中學被王惡熏追求到手，就開始作寄生虫，天天把肉和歌供給丈夫，等到丈夫感到她「在什麼人面前都要作吐」的時候；被遺棄了。她痛苦着日後的無依，她僅僅知道再要求繼續作獻肉的寄生女人和哀求娘家，這希望也斷絕了之後，她懺悔丈夫爲什麼不早五年棄她，她想那樣也許自己能養活自。」這問題關節所在，到底這棄婦在社會應當有條什麼出路，不但沒有指示，而且還告訴我們咎由自探！沒有駕禦丈夫底手段，模糊結局使觀衆空有傷惑、于宣淑和丈夫一節之羅曼斯，反來具有相當麻醉成份，

（二）劇作者來使第二個女性！嚴素來補宣淑缺點，她也許是她們同學中之一，和女姓的認識之後她知道怎樣來征服丈夫，怎樣在跳舞場弄披頭，怎樣黑夜偷錢：結果她丈夫成了她底私有品，的確，我們不否認現社會正多着，這樣有產者婦女典型，若像「女兒經」那樣暴露是不夠的，原因是沒有更刻描出這故事應有的結局，何況一點暴露後的指示也沒有呢，劇作把這節插入接着棄婦的故事；使觀衆有了深的迷糊、認爲就是前者故事之答案呢。

（三）家境很苦的朱項，畢業後作了店員，花瓶沒有被股東少爺滿足慾望，就在全家飢餓的時候被停職，那麼，「社會上到處都可以找到職業……」社會也多着股東在少爺一樣地人，繼續作花瓶，是婦女的出路嗎？現社會制度下婦女職業是存着怎樣黑暗的情形？劇作者沒提出基本問題，而歪曲了意識。

（D）要顯一顯「女兒經」之完全，又[illegible]了因丈夫失業而困苦的夏雲。到丈夫誤死和孩子失縱後，她是只有痛苦和發狂，丈夫的死情猶可說，孩子的失縱太碰巧了，（似乎那拐子被導演先生早就預備着的）這一節還算很能把一個中產家庭，破落的現象寫得很完美，然而拿發狂和痛苦；來做這女人的結局，是多麼模糊和錯誤，難道她經過這樣地社會摧殘，不能有一點前進的認識嗎？一個很好的情節，被劇作者拋棄了。

（E）最後是主角胡瑛的故事，嫁了警察廳長以後；一天，會碰巧一個革命黨人逃到她房裏，她會有「天生革命性」的救了這黨人，同時，她丈夫又會和這黨員握手，而說是一條戰線上的人，——這眞是無巧不成書，黨員會用三句話說動太太，而搖身一變也革起命來。劇作者觀念的劇作事實之本領太高明，把婦女參加革命當兒戲！這片子是以此節爲重心的；那麼借了以前的事實，來影射前進的意識未始不可，但劇作連一步都沒有作到，何況脫離廣汎的勞苦婦女的問題，而借重這樣漂亮的太太，作故事的中心呢？！難到劇作者不知道這樣的婦女是現時代所唾棄的嗎？

（三）以上是「女兒經」所有重要典型的檢討。作者以十年後，雙十節聚會的故事、來敘出她們生活的故事，可是這片子若說是失敗，它不如說根本在故事的意識上及取材上都錯誤了，不但沒有深刻入出，她們生活之墮落痛苦……的實際社會因素，若一遇到這些生活沒落後，該有什麼進展，馬上就以可的結局逃避了，而拿了所謂胡瑛的革命故事作意識中心，是多大的錯誤，若說女兒經並不想指示婦女問題；那麼又不能深刻的曝露，她們的生活應有之沒落，這種半實，半歪曲的態度，正是「女兒經」的評價，其實，若更深一步向「女兒經」苛求，那這片子正是。

還再進一層說：女兒經又有了更意料之外的麻醉成份，在這片子整個情節裏，顯示着各個人物，在現社會裏安協意識，棄婦仍然求丈夫去寄生，對付丈夫的婦女認爲是自己底職任；花瓶仍然作花瓶；……毫沒一點醒覺和掙扎，這正是「目的論」的說教，示人對於現社會安於自己境遇，作爲出路，同樣也正作了舊勢力的工具，那麼「女兒經」該是不應當例作一切敗的影片，一樣來看待的。

（四）關於這片子演講似地句詞，對話的生硬，情節的笨拙，碰巧的成份太重，以及收尾的歪曲等，都是很大的缺點。（一幕一）

「春宵曲」

從「藍天使」談起

卡洛

「春宵曲」無疑地在模仿看「藍天使」，雖不能這麼武斷地下這樣的定論，但祇少我們是相信着；「春宵曲」的作者在先，是已經受着「藍天使」的影響了。然而這影響是捉摸不定的，因爲劇作者沒有眞正地認識着「藍天使」，以致「春宵曲」成着一部畸形的模仿製作。

「藍天使」是整個地在想暴露着一位大學教授在年老精衰的時候仍舊要被女性的誘惑所牽動，以致他的身敗名裂。而「春宵曲」就在這點上給與了觀衆的模糊不明的情，雖然也寫着一位「爲人樸質」在鄉村做校長的老先生，爲着到上海領取學校經費，而被姪子的心愛的舞女的誘騙所演出的悲劇但是、這里的李正却又不是「藍天使」裏的老教授了，李正的被舞女姍姍所誘騙那們祇，可說是姍姍的主動，李正完全始終站立在被動立場上的，而「藍天使」裏的考教授却是因着他自己被行爲所衝動着而始終追逐着那名舞女的。

所以由上面這一點比較起來，我們又不能說「春宵曲」是絕對去在模仿着「藍天使」了。因爲他們所描寫的典型意識正不同，這里我們將承認劇作者模仿他人創造自己不着絕頂的聰明了。我們的劇作者正在認識了中國社會中的封建意識的存在，把李正一變而爲能講「禮儀廉恥」的典型人物，這很好的，也正如劇作者抓住現實，也換句話顯明的話說，便是劇作者正有着前進的須腦把握住正要被新勢力所推殘的舊有的意識勢力，將崩潰舊有的封建勢力。

上只這一來，我們始明白着「春宵曲」整個的意識推翻有淺陋，和卑劣的就是說；但正是我們極應，牠的一稱向高有勢力作妥協工作的宣耀！所以底內容是狹窄的夯泛，倒不如「藍天使」來得動人！來得含意廣泛了。

「藍天使」正是很正確地暴露着人類對於性底渴求和追逐不能竭止的行爲和意識，而「春宵曲」却是在利用一位始終對性沒有感覺的老校長演出都會的罪惡，是不相信在老教授本身有罪惡的。是的當老校長三千洋被姍姍竊去後逞到教育局科長前去請罪，但是我們又那能看見這可憐得絕對忠實的老校長在何處呢？這里正所顯示了我別國度裏社會的一般虛僞性，劇作者承認李正是也沒有罪，又何必去請罪。假使劇作成認李是一時的疏忽，爲姍姍勸酒所誘以致失金，但李正的罪又在那里？「未完」

馬慶康食品公司　花牌樓文昌巷口　電話二一四三二號
各國罐頭　糖菓餅乾　洋酒香煙　兒童玩具　高尚禮物　精製臘味
貨色齊備鮮美　定價利薄低廉
◉歡迎比較◉　◉歡迎參觀◉
電話購貨　隨到隨送

五福鞋帽莊犧牲啓事
本號自創設以來，所辦鞋帽各貨，力謀精益求精，以應各界人士之需要，顧客之滿意，有口皆碑，本莊因現屆冬令，特別放盤，抱絕大犧牲之決心，以副各界惠顧之盛意，自即日起，特別減價三星期，凡各種鞋帽無不應有盡有，均照原價再打八折出售血本攸關，皆所不顧解囊以試盍興乎來，謹啓　地址城北魚市街八十三號

中央婦女日報
是婦女界惟一之言論機關
言論公正　消息靈通
社址　南京紅廟四十八號
電話　二一零二二

南京郵政儲金匯業局廣告
◀局址大行宮電話經理室二一二三五營業室二一二四二
業務概要　一辦理一切存款放款押匯房地產押款及國內外匯兌事宜　一儲蓄種類　定期活期零存整付存本付息印有詳章函索卽寄
（房地產押款手續簡便敏捷）

杭州來京　華東綢布局十月四日正式開幕
大減價……全部買一送一
大犧牲……特設犧牲品十二種　篇幅有限恕不詳載
大贈品……另贈精美開幕紀念品
擴闢新裝部……特請上海專門技師精製時代衣着
地址　北門橋唱經樓口　電話三二六九七

薈萃全國國貨精品之首都國貨運動展覽大會
於本月廿日開幕
聯合京滬杭各地廠商二百餘家
實行國貨大傾銷　供給廉價國產品
地址　朱雀路四象橋南露天大花園

唯一高尚　美藝　洋貨木器商店
督造高尚西式木器兼售古式紅木傢具自運歐美窗簾地毯承接店號裝修門面陳設院部公館裝璜如蒙賜顧無任歡迎
地址　二廊廟二十一號
電話　二一四三四號